AFGIFTEKANTOOR 3000 LEUVEN 1
36e jaargang - Nr. 1 - januari-februari 2006

Tweemaandelijks onafhankelijk algemeen-cultureel tijdschrift van de vzw VKD-SPOORSLAG
Verantwoordelijke uitgever: André Vanhaeght, Jozef Kumpsstraat 59, 1560 Hoeilaart

België-Belgique
P.B.
3000 Leuven 1
BC 5971

Erkenning: P 306656

SPOORSLAG

Losse nummers: **€ 2,50**

In dit nummer onder meer:

PLUS: oude wijn in nieuwe zakken
✦
Krachten bundelen... maar hoe?
✦
Manifest voor een onafhankelijk Vlaanderen
✦
Nieuws uit het parlementair halfrond
✦
Linkebeek - Drogenbos
✦
Ambitieus "Vlaams & Neutraal Ziekenfonds"
✦
Drank en spijs - Geschiedenis - Cultuur

VERSTANDIG VLAANDEREN KIEST VOOR EEN ZELFSTANDIG VLAANDEREN.

Editoriaal

EDITORIAAL

"We zijn er terug in 2006, en hoe!", zo eindigde het laatste editoriaal van 2005. Beste lezer, we hebben ons woord gehouden. Voor u ligt Spoorslag 1/2006 in een volledig nieuw kleedje, met uitzonderlijk vier feestelijke pagina's extra.

Binnen het Vlaams Komitee Druivenstreek werd een poos geleden een werkgroep 'verjonging en vernieuwing' opgericht. Maandenlang werd er achter de schermen van onze vereniging hard gewerkt om VKD-Spoorslag nieuw leven in te blazen. Een groepje creatieve geesten ging rond de tafel zitten om een nieuwe vormgeving voor ons lijfblad te ontwerpen. Onze graficus Jan De Mulder slaagde erin om met al onze wensen en ideeën rekening te houden, en leverde een prachtig resultaat af, waarvoor onze dank.

Ook inhoudelijk werden er enkele wijzigingen doorgevoerd. Zo kunt u in dit nummer alvast kennismaken met drie nieuwe rubrieken: 'Parlementaire Telex' (p. 8), 'Drank & Spijs' (p. 18) en 'Kronkel' (p. 26) door kersvers redactielid Ingrid De Wilde; eindelijk nog eens een vrouw in onze rangen. Deze laatstgenoemde rubriek vervangt de rebus.

Na enkele decennia vond de redactie het ook hoog tijd om een eigen webstek te lanceren: www.spoorslag.org. Onze (kandidaat-)abonnees kunnen er terecht voor allerlei informatie in verband met onze vzw, recente initiatieven, nieuwsberichten, de aangesloten verenigingen, oude Spoorslag nummers in PDF-formaat enzovoorts. Koen Denayer ontwierp onze digitale stek op het Internet, en dit tot in de late uurtjes. Wij zijn hem hiervoor eeuwig dankbaar.

Tenslotte werd een zeer belangrijk document opgesteld: de zending van de vzw Vlaams Komitee Druivenstreek-Spoorslag. Heel wat aangesloten verenigingen reageerde alvast positief op deze tekst, maar helaas haakten ook enkelen van hen af. Zo ook enkele jeugdverenigingen, wat wij ten zeerste betreuren. Meer informatie vindt u op pagina 4.

Reacties of suggesties op dit alles zijn uiteraard meer dan welkom via ons redactiesecretariaat. Veel leesplezier!

De redactie

P.S.: Bent u onlangs verhuisd? Laat het ons dan aub weten. Wij verbeteren uw gegevens meteen zodat u geen enkel nummer van Spoorslag hoeft te missen.

Redactie afgesloten op 27 januari 2006

Zij betaalden reeds hun bijdrage!
U toch ook?
€ 10 (leesgeld) of € 15 (steungeld)
KBC 434-2616581-10

In dit nummer:

PLUS: oude wijn in nieuwe zakken 3
Krachten bundelen... maar hoe? 4
150 jaar Vlaamse studenten in Brussel ... 4
Manifest voor een onafhankelijk Vlaanderen 5
Kennis van het Nederlands bij orgaantransplantatie 6
Brusselse Nederlandstalige advocaat gediscrimineerd 7
Drietalig antwoordapparaat van het CIC .. 7
Parlementaire telex 8
Frans Kafka leeft nog bij Belgacom 10
Cijfers VDAB inzake taalachterstand 10
Ambitieus "Vlaams & Neutraal Ziekenfonds" uit de startblokken 12
Mantelzorg en zelfzorg 13
Erkenning Vlaamse Gebarentaal 13
Een nieuwe toekomst voor het Vlaamse lied 15
De ronde van Halle-Vilvoorde: Linkebeek - Drogenbos 17
Op zoek naar culinair erfgoed 18
Whisky: waarom de goden in Schotland wonen 18
Samen geschiedenis opdiepen 20
Boekbesprekingen 22
Biljarten op zijn Belgisch 24
Het historische volkslied 25
Kronkel 26
Kort genoteerd 27

wett. dep. BD 25 412

36e jaargang - 2006 - Januari-februari nr. 1

Tweemaandelijks tijdschrift van de vzw VKD-Spoorslag
Oplage: 2 550 exemplaren

JAARABONNEMENT:
Individueel: € 10 - Steunabonnement: vanaf € 15 - Losse nummers: € 2,50

BANKNUMMER van de vzw VKD-SPOORSLAG: KBC 434-2616581-10

AANGESLOTEN VERENIGINGEN:
De Beierij van IJse, Davidsfonds Hoeilaart, Davidsfonds Overijse, Davidsfonds Tervuren, De IJsezwaaiers Overijse, 't Genootschap Hoeilaart, De Notenboom, Marnixring Overijse De Vrijheijt, St.-Ceciliakoor Overijse, St.-Martinusharmonie Overijse, Tros Toneelvereniging Druivenstreek, UNIZO Overijse, Vakantiegenoegens Overijse, Vlaamse Klub Jezus-Eik, Vlaams Genootschap Overijse, Vlaamse Jongeren Overijse, Vlaamse Volksbeweging Krainem, VTB-VAB Hoeilaart

KERNREDACTIE:
Micheline Baetens, Jan De Broyer, Johan Deconinck, Ingrid De Wilde (Kronkel), Roeland Gillis, Jan Goossens, Stefan Hemeleers (illustraties), David Joly, Henri Otte, Francis Stroobants, Luk Vandeuren (redactiesecretaris), Dries Vanhaeght (voorzitter en illustraties)

Redactieadres:
Nijvelsebaan 71, 3090 Overijse -
tel. 0495 55 72 18
e-post: vkd_spoorslag@yahoo.com

Webstek:
www.spoorslag.org

Grafische vormgeving:
Jan De Mulder (Kameleon Plus bvba),
e-post: jan.de.mulder@telenet.be
tel. 02 687 91 37 - fax 02 305 38 13

VKD-SPOORSLAG vzw:
voorzitter: Dries Vanhaeght;
ondervoorzitter: Jan Goossens;
penningmeester: Johan Deconinck;
Vlaamse aangelegenheden: Jan De Broyer;
secretaris: Henri Otte;
redactiesecretaris: Luk Vandeuren

Onze vereniging is aangesloten bij de Vlaamse Volksbeweging - Brabant, bij het Halle-Vilvoordekomitee en bij het Overlegcentrum van Vlaamse Verenigingen.

De volgende VKD vergadering, gevolgd door een redactieraad, vindt plaats op woensdag 22 maart 2006 om 20.00 uur in GCC Den Blank.

PLUS: oude wijn in nieuwe zakken

HET Vlaams Komitee Druivenstreek laat zich principieel niet in met partijpolitiek. Wanneer echter de Vlaamse eigenheid van onze streek door partijpolitieke manoeuvres in het gedrang komt, dan kunnen wij ons niet onbetuigd laten. Daarom hebben wij de voorbije maanden tweemaal gereageerd op zorgwekkende gebeurtenissen die zich hebben voorgedaan in Overijse. Een eerste keer in oktober 2005 toen de VLD afdeling van Overijse het cordon sanitaire tegen de Franstalige partij UNION heeft doorbroken. Een tweede keer eind december toen… diezelfde Franstalige politieke partij UNION werd opgedoekt.

Woensdag 14 december ll. werd in Overijse de Franstalige politieke partij "Union" dus opgedoekt. Dat lijkt goed nieuws ware het niet dat in de plaats "Plus" werd opgericht, een nieuwe politieke groepering van diezelfde ex-Unionisten. Het grote verschil met het oude Union is wel dat Plus het Vlaamse karakter van Overijse (zogezegd) erkent.

Het Vlaams Komitee Druivenstreek is echter niet overtuigd van deze gedaanteverwisseling van Union:

- Ten eerste komt deze rijkelijk laat en slechts 10 maanden voor de komende gemeenteraadsverkiezingen. Deze metamorfose heeft dus alles met deze verkiezingen te maken.
- Ten tweede is de drijvende kracht van de "nieuwe" ploeg, Jean-Pierre Audag, vandaag nog altijd de afdelingsvoorzitter van de Franstalige liberalen in Overijse. Geen enkel bericht heeft tot nog toe het tegendeel bevestigd.
- Ten derde is het overduidelijk dat Union – na 18 jaar in de oppositie gezeten te hebben – deze stap enkel en alleen neemt om in aanmerking te kunnen komen voor machtsdeelname bij de volgende gemeenteraadsverkiezingen.
- Tenslotte zijn wij ten zeerste benieuwd voor welke partij sommige van deze ex-Unionisten zullen opkomen bij de komende provincieraadsverkiezingen in Vlaams-Brabant. Toch niet voor "Union des Francophones (UF)" zeker, de Franstalige kieslijst uit Vlaams-Brabant die deelneemt aan de Vlaamse en provinciale verkiezingen?

Plus is voor het VKD dus niet meer dan oude wijn in nieuwe zakken. De enige bedoeling van Plus bestaat erin zich "verkoopbaar" te maken voor andere partijen. Bijvoorbeeld voor CDOv (Christen Democraten Overijse), een CD&V scheurlijst onder leiding van ex-burgemeester Eric Schamp. Diezelfde Schamp heeft er eind oktober trouwens nog voor gezorgd dat de vier lokale VLD-verkozenen samen met de twee mandatarissen van de lijst van Schamp en de 9 gemeenteraadsleden van Union een petitie ondertekenden gericht tegen een beslissing van het schepencollege, waar de VLD zelf deel van uitmaakt. Die betwiste beslissing was de dagvaarding van de uitbater van een illegaal aangelegd golfterrein, waarvan de voorzitter trouwens diezelfde Eric Schamp is en waar heel wat Union-politici kind aan huis zijn.

Bovendien heeft Eric Schamp – zo blijkt nu – zeer duidelijk de hand in de perstekst van "Plus"! Deze perstekst is immers doorgestuurd als een Word bestand, en dankzij Microsoft kunnen we de auteur achterhalen. Het volstaat immers de perstekst te openen, het menu Bestand (of File) te openen, Eigenschappen (of Properties) aan te klikken en dan met de muis op Samenvatting (of Summary) te klikken. Als auteur ziet men dan 'ericschamp' en als bedrijf 'ibgebim'. Eric Schamp is inderdaad Adjunct Directeur-Generaal bij het Brussels Instituut voor Milieubeheer (BIM).

De enige bedoeling van Plus bestaat erin zich "verkoopbaar" te maken voor andere partijen.

Voor het Vlaams Komitee Druivenstreek is de zaak nu overduidelijk: Schamp en zijn CDOv willen samenwerken met Plus, dat gewoon een synoniem is voor het oude Union! De échte Vlaamse partijen in Overijse moeten nu dringend duidelijkheid verschaffen: zijn zij bereid om samen te werken met de pseudo-Vlaamse lijst "Plus"? De Overijsenaren hebben immers recht op duidelijkheid omtrent wie nu eigenlijk het Vlaamse karakter van de gemeente wil versjacheren. Het VKD zal daarom alle Vlaamse partijen in Overijse aanschrijven met de vraag of "Plus" voor hen nog in aanmerking komt voor enige vorm van samenwerking: van mogelijke kartelpartner tot eventuele coalitiepartner. Hun antwoorden zullen we dan in ons volgende nummer van Spoorslag publiekelijk bekend maken.

Luk Vandeuren

PLUS....een + voor Overijse

Teneinde zich op te stellen als kampioen van de openheid, houdt UNION op te bestaan. Een nieuwe politieke groepering "PLUS" wordt opgericht.
'Plus' wil rekening houden met de alledaagse realiteit, met de zorgen van alle inwoners.
'Plus' erkent het Vlaam
een goede samenhorighe
van de gemeente.
'Plus' staat open voor al
alle nationaliteiten, alle
'Plus' is bezorgd voor de
'Plus' staat boven elk c
van elke taalaanhorighei
'Plus' wil de probleme
aanpakken zoals mobilit

Wij hebben oplossinger
bespreken.
De nieuwe ploeg, onder
open voor al uw problem
Zij wil een 'luisterend o
Wij zijn ervan overt

Eigenschappen voor Plus1.doc

Algemeen | Samenvatting | Statistieken | Inhoud | Aangepast

Titel: PLUS...
Onderwerp:
Auteur: ericschamp
Manager:
Bedrijf: ibgebim
Categorie:
Trefwoorden:
Opmerkingen:

Krachten bundelen… maar hoe?

VKD-Spoorslag heeft er steeds naar gestreefd om via gerichte activiteiten de Vlaamse reflex die leeft in ons verenigingsleven te vertalen naar daadwerkelijke beleidsmaatregelen. Ten tijde van de geslaagde campagne "Waar Vlamingen thuis zijn" werd dit engagement zonder voorbehoud onderschreven door de vele aangesloten verenigingen.

Gaandeweg echter werd deze inzet ondergraven door stemmen die zeggen dat VKD-Spoorslag 'oubollig' en 'rechts' is. Eensgezindheid is nu eenmaal niet dé sterkte van de Vlaamse Beweging en jongeren zijn niet zelden overtuigd het beter te kunnen doen dan hun voorgangers. Omdat echter het regelmatig uitbrengen van een onafhankelijk tijdschrift geen sinecure is, werd het voorbije jaar bijkomend werk geleverd rond een verjongingsproject waarmee we nu naar buiten wensen te treden.
Er werd onder meer een zendingstekst opgesteld die tot op heden echter zonder veel resultaat werd besproken met verantwoordelijken van de belangrijkste jongerenverenigingen. Misschien hadden we de tekst 'Mission statement' moeten noemen…? Toch blijven we hopen dat de onderstaande tekst de verantwoordelijken van ons verenigingsleven voldoende zal aanspreken zodat 2006 een nieuw begin kan zijn van een effectieve koepel waarin de krachten worden gebundeld van zij die onze streek Vlaams, groen en landelijk wensen te houden.

Zending van VKD-SPOORSLAG

De vzw **Vlaams Komitee Druivenstreek - Spoorslag** is een koepelvereniging die zich tot doel stelt het Vlaams sociaal-cultureel leven in de Druivensteek en de Vlaamse rand rond Brussel te ondersteunen.

Deze doelstelling wordt gerealiseerd door een brede samenwerking van aangesloten verenigingen en personen met belangstelling voor de **Vlaamse, groene en landelijke eigenheid** van de Druivenstreek en de Vlaamse rand. De vorming van een Vlaamsgezind, partijpolitiek onafhankelijk en pluralistisch netwerk tussen de volgende doelgroepen is daarbij de leidraad:

1. Verjonging en vernieuwing zijn essentieel voor het bereiken van een resultaat op lange termijn; VKD-Spoorslag wenst het werk van **jeugdverenigingen** te promoten als garantie voor dit duurzaam resultaat.
2. Verenigingsleven staat synoniem voor maatschappelijk engagement; VKD-Spoorslag wil de **cultuur- en sportverenigingen** ondersteunen als deel van een maatschappelijk draagvlak dat nodig is om beleidsinitiatieven op hun Vlaamsvriendelijkheid te toetsen.
3. Anderstalige migratie - eigen aan de nabijheid van de hoofdstad - vereist de ontwikkeling van een 'mondige' gastvrijheid die helpt de Vlaams-landelijke eigenheid te eerbiedigen; **handelszaken, zelfstandige beroepen en beroepsorganisaties** zijn daarbij de beste ambassadeurs en VKD-Spoorslag wil hen in die functie ten dienste staan.
4. Nieuwe inwoners worden meer dan elders aangetrokken door het plattelandskarakter van de streek; VKD-Spoorslag wil bijdragen tot de waardevolle rol van **toeristische en natuurverenigingen** in het verzoenen van wonen, werken, recreatie en natuurbeleving.
5. Kleinschaligheid vergemakkelijkt de plaatselijke betrokkenheid voor een duurzaam beleid op mensenmaat; VKD-Spoorslag ondersteunt daarom de werking van **dorps-, wijk- en parochieraden**.
6. Erfgoed maakt oude en nieuwe inwoners gevoelig voor streekgebonden eigenheden; VKD-Spoorslag wil het werk van **heemkundige en folkloristische verenigingen** valoriseren ter vrijwaring van het streekeigen straat- en leefbeeld.

De koepelwerking van VKD-Spoorslag bestaat vooral in de publicatie van het tweemaandelijkse tijdschrift Spoorslag met bijhorende webstek, dat alle aangesloten verenigingen een onafhankelijk en pluralistisch medium aanbiedt met breed lezersbereik.
VKD-Spoorslag functioneert tevens als forum dat alle Nederlandstalige verenigingen toelaat het gedachtegoed van de **Vlaamse Beweging** coherent te vertalen naar de hedendaagse behoeften van de streek.

Dirk Jena

150 jaar Vlaamse studenten in Brussel

Het BSG (Brussels Studentengenootschap) bestaat 150 jaar. Anderhalve eeuw Vlaamse studenten in Brussel, dat moet worden gevierd, zeker als je weet dat ook de OSB, de oud-studentenbond van de VUB, dit jaar 50 kaarsjes uitblaast. De Vrije Universiteit Brussel, het BSG en de OSB hebben elk een belangrijke rol gespeeld in de Vlaamse Beweging in Brussel, van het einde van de 19de eeuw tot aan de eerste wereldoorlog en opnieuw in de jaren '50 en '60.
Om deze jubilea luister bij te zetten gaat er ondermeer op 17 februari 2006 een tentoonstelling van start over 150 jaar Vlaamse studenten in Brussel. Daarnaast gaat de VUB op zoek naar haar meest markante oud-student. Zal het een politicus worden (Bert Anciaux, Pieter De Crem, Annemie Neyts…) of iemand uit de topsport (zeiler Sebastien Godefroid)?
De tentoonstelling '150 jaar Vlaamse studenten in Brussel' gaat door in het restaurant van de VUB en op andere plaatsen op Campus Oefenplein (Etterbeek), van 17 februari tot 31 maart 2006, open van 8.30 tot 16 uur. Toegang gratis.

David Joly

Manifest voor een onafhankelijk Vlaanderen

Vlaamse bedrijfsleiders, economen, academici en journalisten pleiten voor Vlaamse zelfstandigheid.

DE denkgroep "In de Warande" werd door voormalig voorzitter van het V.E.V. (nu VOKA) René De Feyter een tiental jaren geleden opgericht, met de bedoeling, om met feiten en cijfers aan te tonen dat sinds 175 jaar de unitaire staatsstructuur België geen enkele toegevoegde waarde meer heeft voor Vlaanderen.

VDe denkgroep telt 15 leden en is geen initiatief of onderdeel van de vzw "De Warande" dat in Brussel bekend staat als een ontmoetingsplaats voor Vlaamse intellectuelen. Vandaag wordt het voorzitterschap van de denkgroep waargenomen door Remi Vermeiren, tot voor enkele jaren algemeen voorzitter van de KBC.

Manifest voor een zelfstandig Vlaanderen in Europa

De denkgroep heeft zijn studie in een boek met de gelijknamige titel gepubliceerd en dit op 25 november 2005 in de prestigieuze gelegenheid De Warande aan de pers voorgesteld. Een vijftigtal vooraanstaande Vlamingen uit de economische, academische, de journalistieke en de bedrijfswereld ondertekenden het manifest.
Het manifest behandelt de meest cruciale thema's als: Vlaanderen in de 21ste eeuw, de verhouding Vlaanderen en Wallonië, het huidige federale model, de onafhankelijkheid van Vlaanderen en Wallonië, het statuut van Brussel… Er wordt kort ingegaan op de vraag of Vlaanderen een monarchie moet blijven of best een republiek wordt. Het manifest is aan zijn derde druk toe.
Het boek is nu vertaald in het Frans om er voor te zorgen dat onze Waalse buren dit eveneens zouden kunnen lezen en verstaan. Er gaan ook stemmen op om het boek op wereldniveau te verspreiden. Hiervoor is dan wel een Engelse vertaling noodzakelijk.
Het werk van de denkgroep is hiermede niet afgelopen. Er volgt nu een tweede belangrijke stap waarin de mogelijke oplossingen en de eventueel te volgen stappen voor een onafhankelijk Vlaanderen uit de doeken zullen worden gedaan.
De sterkte van de denkgroep is dat zij geen enkele binding heeft met politieke partijen. Zij wil een katalysator zijn om het onafhankelijkheidsproces in gang te zetten. Wanneer men er van uitgaat dat Vlaanderen een democratie is, en dat de macht bij de Vlamingen ligt die hiervoor hun vertegenwoordigers aanduiden bij verkiezingen, dan moet men er voor zorgen dat het Vlaamse volk goed geïnformeerd is, om alleen die kandidaten aan te duiden die bij voorkeur hun macht ten voordele van Vlaanderen zullen gebruiken. Wij zullen hiervoor de cijfers, grafieken en commentaren over de brede laag van de Vlaamse bevolking moeten uitleggen.

De commentaren

Het manifest heeft wel een schok veroorzaakt. De Vlaamse pers was doorgaans, op de linkse bladen na, gematigd tot positief. De Franstalige bladen waren ronduit negatief. "Le livre qui enterre la Belgique", "ils n'ont aucune légitimitté démocratique", "leur projet et leur représentivité restent flous", "Les francophones; très inquiétant", "Faut-il prendre au sérieux le Manifeste pour une Flandre indépendante en Europe?", "On peut tout faire dire aux chiffres!", enzovoorts. Zelfs Le Monde besteedde een artikel rond de voorstelling van het manifest. Zij hadden het over "les thèses de l'extrême droite". De federale eerste minister (Vlaamse liberaal) zat er blijkbaar ook mee verveeld en verklaarde dat er wel eens meer zo een boekje verschijnt, het zal wel koelen zonder blazen.

Het Belgisch establishment laat zich evenmin onbetuigd. Verschillende leden van de denkgroep werden tot orde geroepen of werden zelfs gesanctioneerd.
Merkwaardig, maar de juistheid van de gepubliceerde cijfers werden tot vandaag nergens tegengesproken.

"Onze economische toekomst ligt in Vlaanderen": "Wat wij zelf doen, doen wij beter?"

In de herfst van dit jaar is er rond dit onderwerp een forum gepland. Nu reeds zijn a-politieke werkgroepen uit alle delen van Vlaanderen bezig om samen met de medewerkers van de denkgroep, het manifest voor een zelfstandig Vlaanderen verder uit te diepen, als voorbereiding van dit forum.

Henri Otte

La Belgique ... 'n land van plantrekkers?

Kennis van het Nederlands bij orgaantransplantatie

NIET alleen bij het toewijzen van een sociale woonst wordt de kennis van het Nederlands als voorwaarde opgelegd, maar ook wanneer men een nieuw hart of een nieuwe nier nodig heeft.

België kampt nog altijd met een schrijnend tekort aan organen en de wachtlijst voor organen blijft groeien. Op welke plaats je op de wachtlijst voor een donororgaan terechtkomt, is afhankelijk van welomschreven criteria. Zo mag je niet zwaarlijvig zijn en geen verslaafde roker of drinker zijn. Ook met hoogdringendheid wordt rekening gehouden.

UZA
kennis / ervaring / zorg

Elke Belgische burger heeft recht op een ruilorgaan indien dit van medische toepassing is, en indien de patiënt hiervoor in aanmerking wil komen. De orgaantransplantatiewet van 1997 voorziet in dat recht, waarbij de maatschappij via een systeem van "*veronderstelde toestemming*", gratis voor een orgaan zorgt. Inderdaad staat er geen kostprijs op dit orgaan, en heeft iedereen daar recht op. Echter alle transplantatieteams van het UZ Antwerpen menen dat er naast dit recht er ook plichten zijn.

De orgaanschaarste brengt met zich mee dat er nog steeds een zeer lange wachttijd is voor die patiënten die in leven kunnen blijven met artificiële opvang (bvb. dialyse voor patiënten met terminaal nierfalen), maar ook sterfte op de wachtlijst (15% voor levertransplantatie, 20% voor harttransplantatie, 25% voor longtransplantatie).

De schaarste van organen brengt eveneens met zich mee dat de maatschappij mag verwachten dat de patiënten die een ruilorgaan krijgen er ook de nodige zorg voor dragen. Het is inderdaad onverantwoord dat een patiënt onzorgvuldig omspringt met zijn ruilorgaan door een slechte hygiëne, of ongezonde levenswijze, t.o.v. iemand die sterft op de wachtlijst en die misschien beter voor haar of zijn ruilorgaan zou gezorgd hebben.

Daarom verlangt de Belgische transplantatievereniging van de kandidaat transplantatiepatiënt een duidelijke inzet: rookverbod, alcoholverbod voor levertransplantpatiënten, alcoholmatiging voor andere transplantpatiënten, voldoende lichaamsbeweging en inspanningen, gewichtscontrole, zorgvuldige therapietrouw wat betreft medicatie inname…

Daarnaast moeten de patiënten ook zo goed mogelijk kunnen communiceren met alle gezondheidswerkers (artsen, verpleegkundigen, sociaal werkers, paramedici…).

Het is immers van groot belang dat de patiënt zijn of haar klachten kan overbrengen aan elke gezondheidswerker, en daarnaast voldoende de draagwijdte kan beseffen van de belangrijkheid van de trouwe medicatie inname. Deze medicatie ter preventie van afstoting, is een zeer kritische medicatie die zeer nauwgezet moet worden ingenomen. Een goede communicatie tussen patiënt en gezondheidswerker is dus onontbeerlijk, en het liefst gebeurt dit natuurlijk in het Nederlands. Dit sluit uiteraard niet uit dat elke gezondheidswerker zoveel mogelijk tegemoet wil komen aan de patiënt, en zeker in de aanvangsfase willen zij zich behelpen in het Frans, Engels of eventueel Duits. Dit moet evenwel tijdelijk zijn en er kan niet van elke gezondheidshelper verwacht worden dat hij of zij al die talen machtig is. Een systeem met tolk kan in het begin behulpzaam zijn, maar is niet houdbaar omwille van de frequentie van verblijf in het ziekenhuis, en consultaties tot driemaal per week toe. Het is dus noodzakelijk dat de patiënt zelf hierin verantwoordelijkheid neemt. Er worden dan ook taalcursussen aanbevolen voor diegenen die het Nederlands onvoldoende machtig zijn.

Een goede communicatie tussen patiënt en gezondheidswerker is dus onontbeerlijk, en het liefst gebeurt dit natuurlijk in het Nederlands.

Ongeveer 10% van de patiënten die via de ZNA-ziekenhuizen (vroegere OCMW ziekenhuizen) van het Antwerpse worden aangeboden, is het Nederlands totaal onmachtig. Het betreft dikwijls vrouwen van allochtone oorsprong, die veel thuis zitten, of ingeweken familieleden in het kader van gezinshereniging of huwelijk. Er wordt echter zonder aarzelen op dit aanbod van taalcursussen ingegaan omdat de patiënt het levensbelang ervan natuurlijk inziet. Op kritieke momenten beseft iedereen het nut van integratie heel goed.

Tot slot, volgens professor Dirk Ysebaert, Diensthoofd Hepatobiliaire-Transplantatie en Encocriene Heelkunde, een nuancering: deze taalafspraken kunnen vooral gebeuren voor die patiënten die nog op de wachtlijst een tijdje kunnen wachten. Voor een patiënt die dringend een transplantatie nodig heeft, waar zonder hij zou sterven, wordt van de regel afgeweken, en wordt de patiënt uiteraard geholpen. Hij of zij wordt dan wel na de transplantatie zo snel mogelijk bijgewerkt voor wat betreft deze taalcursussen.

Micheline Baetens,
met dank aan Dirk Ysebaert

Wasserij IRIS nv
Winddroog - Halfklaar - Kastklaar - Droogkuis: Luxe
Verhuur Unisteam tapijtreiniger
Ophaling en levering aan huis
Brusselsesteenweg 542 • Jezus-Eik - Overijse
Tel. 657 05 02

Uit sympathie

Wijnkelders SONIËN (Pips Luppens)
Brusselsesteenweg 538, 3090 Overijse
Tel. 02 657 33 20
Open van 8 u. tot 12 u.
en van 13 u. tot 18 u.
Zondag gesloten!

Brusselse Nederlandstalige advocaat gediscrimineerd

Volgens Edgar Boydens, de stafhouder van de Nederlandse Orde van Advocaten bij de balie in Brussel, worden bij de aanstelling tot curator, Nederlandstalige advocaten in het arrondissement Brussel gediscrimineerd ten voordele van advocaten uit andere arrondissementen. Hij zal de zaak aankaarten bij de Hoge Raad voor Justitie.

Bij de Belgisch rechtbanken bestaat sinds jaren het gebruik dat een rechtbank van koophandel bij het aanstellen van een curator voor een faillissement kiest voor een advocaat uit haar eigen rechtsgebied. Maar uit cijfers blijkt dat de Brusselse rechtbank van koophandel van dit gebruik steeds vaker afwijkt, en kiest voor advocaten van een andere orde. Bij de Franstalige orde in Brussel doet het fenomeen zich echter niet voor…

"Ik maak mij zorgen over dit verschijnsel omdat onze orde sinds dertig jaar een reputatie heeft opgebouwd op het vlak van faillissementen. Het zou jammer zijn dat die expertise verloren gaat door een gebrek aan aanstellingen", aldus Boydens.

David Joly

Drietalig antwoordapparaat van het CIC

Midden oktober 2005 stelde het Vlaams Komitee Druivenstreek vast dat wanneer men buiten de kantooruren telefonisch het politiecommissariaat van Overijse of Hoeilaart tracht te bereiken, doorgeschakeld wordt naar een automatisch antwoordapparaat. Een vriendelijke stem verwijst de oproeper in het Nederlands, het Frans én het Engels naar het noodnummer 101. In een antwoord op ons schrijven laat het hoofdcommissariaat van de Politiezone Druivenstreek ons het volgende weten: *"Met de stopzetting van de dispatching te Asse werden alle politiezones die geen 24-urenpermanentie hebben, verzocht om de telefooncentrale buiten de openingsuren door te verbinden met een centraal antwoordapparaat van het CIC (communicatie- en informatiecentrum van de federale politie) te Leuven."*

"Tijdens een overlegplatform met de korpschefs van het arrondissement Halle-Vilvoorde werd door ons al op 19 september 2005 gewezen op het feit dat het bandje van het automatisch antwoordapparaat van het CIC conform de taalwetgeving diende te zijn. Wij hebben samen met u vastgesteld dat het CIC geopteerd heeft voor een drietalig bandje en dat dit inderdaad een inbreuk op de taalwetgeving uitmaakt. Ten gevolge van deze keuze heeft onze politiezone sinds vandaag een eigen antwoordapparaat in gebruik. De verwijzingen gebeuren nog enkel in het Nederlands."

Zie ook pagina 8.

David Joly

PAROCHIECENTRUM
Ter Ijse
■ CAFETARIA
■ KOFFIETAFELS
■ VERGADERLOKALEN
■ FEESTZALEN
■ TONEELZAAL
Stationsstraat 8
3090 Overijse
Tel. 02 688 04 04

Veevoeders - Granen
Duiven- en vogelsportartikelen
Meststoffen - Tuinzaden
Tuinartikelen
Gas Shell - Esso
GUIDO VANACKER
Terhulpensesteenweg 563, Maleizen-Overijse
Tel. (02)687 32 43
Woensdagnamiddag gesloten

Links Vlaams-nationaal maandblad
MEERVOUD
... is aan zijn 14e jaargang toe!
NEEM NU EEN ABONNEMENT
25 euro voor 10 nummers!
Drukpersstraat 20, 1000 BRUSSEL
Tel. 02 223 31 40 • Fax 02 223 31 41

Nieuws uit het parlementair halfrond

IN de Commissie Binnenlandse Zaken van de Kamer interpelleerde Simonne Creyf (CD&V) de bevoegde minister in verband met de gebrekkige kennis van het Nederlands van het personeel van de Brusselse 100-centrales. Nederlandssprekenden die een noodoproep doen, ondervinden immers zeer veel moeilijkheden om te worden geholpen, stelt Creyf vast. Soms worden hierdoor verkeerde adressen doorgegeven aan de hulpdiensten, of begrijpen de telefoonoperatoren niet meteen de reden van de oproep. In realiteit kunnen deze gebreken levens kosten.

Tweetaligheid Brusselse 100-centrales

Aan minister Patrick Dewael (VLD) werd daarom gevraagd hoeveel personeelsleden van de Brusselse 100-centrales over een tweetaligheidsattest beschikken, welke maatregelen genomen worden om de kennis van de twee landstalen te verbeteren, en of de tweetaligheid een vereiste is bij vacatures voor de Brusselse 100-centrales.
In zijn antwoord op deze vragen deelde Dewael mee dat hij inderdaad bevoegd is voor de algemene installatie en werking van de diverse 100-centra. De Federale Overheidsdienst Binnenlandse Zaken bepaalt onder meer de minimale personeelsbezitting van die centra. Het zijn echter de gemeenten die als centra voor het eenvormig oproepstelsel functioneren, en die verantwoordelijk zijn voor de aanwerving van het personeel van de 100-centra die zich op hun grondgebied bevinden.

Simonne Creyf (Foto: CD&V)

De aanwerving van het personeel van het Brusselse 100-centrum gebeurt dus door het Brussels Hoofdstedelijk Gewest, en bijgevolg oefent Binnenlandse Zaken dan ook geen toezicht uit op de aanwervingvoorwaarden, zoals de taalvereisten van het personeel.

Om toch enige informatie te kunnen geven, nam minister Dewael contact op met de bevoegde overheid: *"In de statuten van de dienst staat inderdaad niet dat het personeel verplicht tweetalig moet zijn. Evenwel wordt het personeel dat in het bezit is van het brevet van tweetaligheid, financieel beloond. Op die manier wordt het personeel van de Brusselse Hoofdstedelijke dienst gestimuleerd om tweetalig te worden. Momenteel werken er 36 beroepsbrandweerlui en 12 vrijwilligers als operator in het Brusselse 100-centrum. In die groep wordt een pariteit nagestreefd tussen het aantal Nederlandstalige en Franstalige operatoren. Van de 48 brandweerlui zijn er 20 reeds in het bezit van een brevet van tweetaligheid. Bovendien wordt er ook voor gezorgd dat bij de indeling in ploegen van 8 personen telkens een aantal operatoren van elke taalgroep aanwezig zijn"*, aldus de minister.
De tweetaligheid in de Brusselse 100-centrales wordt dus 'gestimuleerd', terwijl het eigenlijk een vereiste zou moeten zijn.

Gemeentelijk stemrecht voor niet-EU-onderdanen

Op federaal niveau is een wet goedgekeurd in verband met het stemrecht voor niet-EU-onderdanen bij de gemeente- en provincieraadsverkiezingen. Wie wil deelnemen, moet zich op de kiezerslijsten laten inschrijven, en moet dus zelf de stap zetten. Bovendien moeten ze een verklaring ondertekenen dat ze de Belgische wetten zullen respecteren, enzovoort.
Bij de vorige gemeenteraadsverkiezingen konden al EU-onderdanen deelnemen aan de lokale verkiezingen. Dat was echter geen groot succes. De betrokkenheid van die EU-burgers bleek vrij beperkt te zijn. Volgens Jef Tavernier (Groen!) is dat in hoofdzaak te wijten aan een gebrek van informatie.
Het Waalse Gewest heeft het initiatief genomen om een informatiecampagne op touw te zetten ten aanzien van niet-Belgen, zowel de EU- als de niet-EU-onderdanen. Daarin wordt de betrokkenen gewezen op het belang van de verkiezingen in oktober 2006, en wordt hun ondermeer uitgelegd waarover zoal wordt beslist op het gemeentelijke en provinciale niveau.
Ook in het Brussels parlement nam de meerderheid een motie aan waarin het de Brusselse regering vroeg initiatieven te nemen om actief de niet-Belgen te informeren over het belang van gemeente- en provincieraadsverkiezingen.
Tavernier interpelleerde bevoegd Vlaams minister Marino Keulen (VLD) over de kwestie, en stelde de vraag of de regering op het Vlaamse niveau een gelijkaardig initiatief zal nemen. Deze antwoordde als volgt: *"Ik zal de gemeenten een omzendbrief bezorgen waarin de onderrichtingen staan over de wijze waarop de verkiezingen in het Vlaamse Gewest moeten worden georganiseerd. Daarin zal een passus staan waarin hun wordt opgedragen hun burgers goed te informeren over hun rechten en plichten inzake verkiezingen. Ze moeten zelf bepalen hoe ze dat doen: per brief, in een infoblad of via een ander middel. Ze moeten de mensen dus wijzen op hun recht om zich als kiezer te laten registreren, en de voorwaarden opsommen waaraan ze moeten voldoen."*
De Vlaamse overheid zal echter geen affichecampagne voeren of folders verspreiden. Wel kunnen burgers terecht op www.vlaanderenkiest.be.

Schorsing taalreglement Merchtemse markt

Op 24 oktober 2005 keurde de gemeenteraad van Merchtem een reglement goed, dat stelt dat handelaars op de woensdagmarkt enkel Nederlandstalige affiches en opschriften mogen uithangen. De marktleider is verantwoordelijk voor het toezicht op de naleving van dit reglement. Indien een marktkramer het reglement overtreedt, moet

de marktleider hem gelasten zijn kraam te sluiten. Indien een tweede overtreding wordt vastgesteld, zal de betrokkene voor minstens één jaar de toegang als marktkramer tot de markt worden geweigerd.
De gemeentebesturen van Liedekerke en Vilvoorde wilden het reglement ook op hun wekelijkse markt toepassen. Gouverneur Lodewijk De Witte (SP.A) schorste echter het taalreglement van Merchtem. *"De grondwet zegt dat alleen de parlementen het gebruik van de talen mogen reglementeren. De gemeente Merchtem gaat hier haar bevoegdheid te buiten. Ik heb als gouverneur van Vlaams-Brabant dan ook geen andere mogelijkheid dan deze beslissing te schorsen"*, vertelt De Witte aan Het Laatste Nieuws.
Burgemeester Eddy De Block was zeer teleurgesteld met deze maatregel: *"Als gemeente willen we zo veel mogelijk de aanzet geven om het Nederlands te gebruiken, maar nu dit besluit geschorst is, vraag ik me af wat we als gemeente nog kunnen doen. Langs de ene kant maakt de hogere overheid een prioriteit van het Nederlandstalig karakter van de Rand, maar langs de andere kant schorst ze een instrument waarmee we dat kunnen bewerkstelligen."* (De Standaard, 30 november 2005)
De Block verwees in de pers naar het charter dat door achttien gemeentes uit de Vlaamse Rand ondertekend werd in Asse, op initiatief van de provincie. De krachtlijnen van het charter zijn de promotie van het Nederlands als integratiemiddel bij uitstek en de strikte toepassing van het territorialiteitsbeginsel en de taalwetgeving. De ondertekening van het charter kadert in de werking van het overlegplatform van de gemeentes uit de Vlaamse Rand, dat opgezet werd door de provincie.
Tijdens de plenaire vergadering van het Vlaams Parlement op 30 november 2005 vroeg Mark Demesmaeker (N-VA) aan de Vlaamse regering snel werk te maken van een expertenstudie over de (juridische) mogelijkheden die de overheid en de gemeenten hebben in hun strijd voor de vernederlandsing van de Vlaamse Rand.
De gemeenteraad van Merchtem heeft midden december 2005 besloten om, ondanks de schorsing door de gouverneur, het verbod op anderstalige reclame op markten te handhaven.

Ontwerpdecreet Vlaamse Wooncode

De Vlaamse regering keurde vrijdag 2 december 2005 een wijziging goed aan de Vlaamse Wooncode. Die wooncode bepaalt voortaan dat mensen die een sociale woning willen huren en geen school gelopen hebben in het Nederlands, bereid moeten zijn een aangepaste gratis taalcursus Nederlands te volgen. Uiteraard lieten de hevige reacties vanuit Franstalige hoek niet lang op zich wachten. *"Nederlands moeten kennen om een sociale woning te krijgen, dat is een stap te ver. Zo ontzegt men de Franstalige het fundamenteel recht op wonen. Dit stinkt naar racisme"*, aldus MR-kamerlid François de Donnea.
De Vlaamse Wooncode is er echter niet op gericht om mensen uit de sociale woningen weg te houden, legde Bart De Wever (N-VA) tijdens de plenaire vergadering van 7 december 2005 uit. De cursus Nederlands die aangeboden wordt verlengt de wachttijd niet, want op het moment dat men de sociale woning krijgt toegewezen – gemiddeld na 2 jaar – kan die cursus al lang afgerond zijn. Bovendien is aan de cursus geen examen noch een toelatingsvoorwaarde aan verbonden. Wie niet in staat is de cursus te volgen of met succes te voleindigen, komt nog steeds in aanmerking voor een sociale woning. Het voorstel van de Vlaams Regering spreekt uitdrukkelijk van 'de bereidheid tonen het Nederlands te leren', eerder dan voor de verplichting 'Nederlands te kennen of te spreken'.
Binnen het Vlaams Parlement was er enkel tegenkanting vanuit de Groen!-fractie, bij monde van Mieke Vogels die onder meer stelde dat het recht op wonen niet gekoppeld mag worden aan de kennis van het Nederlands. Vogels vreest dat de zwaksten in onze samenleving het slachtoffer zullen worden van die maatregel: *"Ze zullen uitgesloten worden van de sociale huisvesting en terechtkomen bij de huisjesmelkers. Dat is de realiteit."*

"Langs de ene kant maakt de hogere overheid een prioriteit van het Nederlandstalig karakter van de Rand, maar langs de andere kant schorst ze een instrument waarmee we dat kunnen bewerkstelligen."

"Ik heb met enige verbijstering vastgesteld dat de Waalse politici in dit halfrond over een duikboot bechikken in de persoon van mevrouw Vogels en het verlengstuk van de Parti Socialiste in dit parlement aanwezig is in de vorm van extreem links, meer bepaald Groen!", was de repliek van Rob Verreycken (Vlaams Belang).
Brussels staatssecretaris voor Huisvesting, Françoise Dupuis (PS) vreest dat na de goedkeuring van het ontwerpdecreet in het Vlaams Parlement alsmaar meer behoeftige gezinnen die op zoek zijn naar een sociale woning en geen Nederlands kennen, naar Brussel zullen afzakken.

Drietalig antwoordapparaat van het CIC (bis)

Zoals u reeds kon lezen in onze rubriek 'Vlaams Bewegen' op pagina 7 hanteert het communicatie- en informatiecentrum (CIC) van de federale politie te Leuven een drietalig antwoordapparaat. Tijdens een vergadering van de bevoegde commissie in de Kamer op 21 december 2005 liet minister Patrick Dewael doodleuk weten dat de ingesproken tekst binnenkort viertalig zal worden, vermits ook het Duits zal worden toegevoegd.
Wanneer een burger naar een lokaal politiekorps in Vlaams-Brabant belt op het ogenblik waarop de telefooncentrale in die zone niet is bemand, wordt hij of zij in het Nederlands, Frans, Duits en Engels doorverwezen naar het noodnummer 101. De meertaligheid is volgens de minister ingegeven vanuit de bekommernis van efficiënte hulpverlening aan personen die misschien in nood zijn. Dewael is van mening dat die bekommernis primeert op een strikte toepassing van de taalwetgeving. De herhaling van de tekst in meerdere talen *"heeft te maken met de aanwezigheid van faciliteitengemeenten in Vlaams Brabant en met de vaststelling dat minstens 20% van de oproepen naar het CIC Leuven niet in het Nederlands gebeurt."*
Bart Laeremans, kamerlid voor het Vlaams Belang, reageerde verbaast en teleurgesteld: *"Ik zou eens willen weten of zoiets ook het geval is in het Waalse landsgedeelte, of men het daar ook in meer talen doet."* Zijn partij heeft inmiddels een klacht ingediend bij de Vaste Commissie voor Taaltoezicht.

David Joly

Frans Kafka leeft nog bij Belgacom

TOEN mijn moeder in Waver stierf op 1 december 2005 moest ik haar telefoonabonnement laten stopzetten. Aangezien alle correspondentie voor Waver uit Namen komt stuurde ik daar een (Franstalig) briefje met een kopie van de overlijdensakte. Toen 20 dagen later de telefoonlijn nog steeds actief was belde ik Belgacom in Brussel waar men mij laconiek zei dat er een zekere wachttijd was, en indien ik de zaken wou bespoedigen mijn toevlucht kon nemen tot een telefoonwinkel. Op mijn vraag waar er in de nabijheid van Overijse zo een winkel was ontstond er paniek. De dame aan de lijn zocht blijkbaar op een plan en suggereerde mij Terhulpen als dichtsbijgelegen. Toen ik haar opmerkzaam maakte dat daar alles wel in het Frans zou gebeuren vond ze plots een winkel in Overijse, Brusselsesteenweg 444.

Toen ik de zaak in Overijse binnentrad kwam er een korzelige jongedame die mij aansprak met: goedendag, bonjour. Op mijn vriendelijke opmerking dat die "bonjour" in Overijse niet hoefde, zei ze dat er veel Franstaligen de winkel bezochten. Toen ik nogmaals vriendelijk zei dat het dan nog tijd genoeg was om over te schakelen en ook dat die Franstaligen misschien wel graag eens Nederlands spraken om te oefenen, gaf ze een schuine opmerking, wou me niet meer te woord staan en verdween naar achter.

De mannelijke verkoper die ook in de winkel was zou mij verder helpen met veel goede wil, maar zijn Nederlands was allesbehalve. Zo schreef hij 'overlijden' als 'overlheid' en dies meer. Hij zou het nodige doen om te lijn af te sluiten.

Rond nieuwjaar komt op het adres van mijn moeder een brief toe: *"Geachte Mevrouw … u heeft onlangs op 23/12 contact met ons gezocht … uw opinie is voor ons belangrijk … wilt u de vragenlijst op de keerzijde invullen?"* In Nederland zou men zeggen 'Nu breekt mijn klomp.' De lijn is nog steeds actief en zou volgens de laatste gegevens op Driekoningen buiten dienst worden gesteld of misschien … met sint-juttemis als de kalveren op het ijs dansen.

Het kan toch niet dat Vlamingen in hun eigen gemeente op deze wijze bejegend worden door de grootste telefoonactor.

Over het taalincident in Overijse heb ik een brief gestuurd naar het hoofdkantoor van Belgacom, maar ontving tot op heden geen antwoord. Het kan toch niet dat Vlamingen in hun eigen gemeente op deze wijze bejegend worden door de grootste telefoonactor. Nu de media de mond vol hebben over inburgering, integratie…. kan het toch niet dat dit proces continu gesaboteerd wordt door instanties als Belgacom, Telenet, Electrabel, Colruyt, Delhaize, de banken, de postkantoren, de Lijn, Makro, Ikea…

Vlaamse Regering en Vlaams Parlement, word eens wakker. Kom eens een kijkje nemen in onze Vlaamse Rand en zie hoe uw integratiepogingen worden tegengewerkt. Ga dan ook eens naar Waver, Waterloo, Terhulpen, Genval, Rixensart, en zie hoe wederkerig die zogenaamde "goodwill" is. Probeer in Waver of Waterloo bijvoorbeeld maar eens een Nederlandstalig boek te kopen. Er is dringend nood aan communautair overleg tussen Vlamingen en Walen, of nieuw wetgevend werk om Vlaams-Brabant te redden van de nieuwe verfransingsgolf.

Roeland Gillis

Nvdr.: Belgacom heeft inmiddels schriftelijk een verontschuldiging gestuurd met de mededeling dat zij de opmerkingen als een nuttige bron van informatie beschouwen, die hen helpt om hun dienstverlening permanent te optimaliseren.

Cijfers VDAB inzake taalachterstand

UIT cijfers van de VDAB blijkt dat er eind 2003 in totaal 23.397 of 10,3% werkzoekenden ingeschreven waren met een taalachterstand Nederlands. Een kwart van de werkzoekenden met taalachterstand zijn autochtone Belgen, 31,7% is Maghrebijn of Turk en 34,3% is afkomstig van een ander land van buiten de Europese Unie.

Etniciteit	Aantal NWWZ+	Aandeel	Aandeel doelgroep	Aandeel
Autochtone Belgen	179.114	78,80%	5.895	25,20%
Overige autochtone E.U.-burgers	8.099	3,60%	2.060	8,80%
Maghr.-Turken met E.U.-nationaliteit	3.280	1,40%	595	2,50%
Maghr.-Turken ("niet-genaturaliseerd")	21.550	9,50%	6.827	29,20%
Andere allochtonen van buiten E.U.	15.297	6,70%	8.020	34,30%
Totaal	**227.340**	**100,00%**	**23.397**	**100,00%**

Tabel 1: NWWZ+ met taalachterstand Nederlands, naar etnie, Vlaanderen, toestand per eind 2003.
NWWZ+ omvatten de uitkeringsgerechtigde volledig werklozen (UVW), de jongeren in wachttijd, de vrije ingeschrevenen en een reeks andere niet-werkende werkzoekende, al dan niet in beroepsopleiding.

59 Vlaamse gemeenten tellen meer dan 10% werkzoekende met taalachterstand. Drogenbos voert de lijst aan met een aandeel van liefst 62,6%, gevolgd door Spiere-Helkij (60,9%) en Kraainem (57%). Op 16 staat de gemeente Overijse met 31%, Hoeilaart op de 22ste plaats met 25,9%, gevolgd door Tervuren met 25,7%.

Volgens het onderzoek van de VDAB blijkt dat allochtonen gemotiveerd zijn om taallessen Nederlands te volgen.

De interesse van Franstalige Belgen voor het VDAB NT2-aanbod (opleidingen Nederlands voor anderstaligen) is echter minder groot: 15,1% van de cursisten NT2 zijn autochtone Belgen, het aandeel van de autochtone Belgen in de groep met taalachterstand is 25,2%. De afstemming van de Franstalige Belgen op de Franstalige media, onderwijsvoorzieningen en arbeidsmarkt heeft daar volgens de VDAB debet aan.

Etniciteit	Vacant	De lift	Duizendpoot	Totaal	Aandeel
Autochtone Belgen	230	332	28	590	15,1%
Overige autochtone E.U.-burgers	54	70	4	128	3,3%
Maghr.-Turkse etnie / Belgische nationaliteit	122	50	7	179	4,6%
Maghr.-Turkse etnie / andere E.U.-nationaliteit	4	8		12	0,3%
Andere Aziat.-Afrik. etnie / Belgische nationaliteit	60	40	5	105	2,7%
Andere Aziat.-Afrik. etnie / E.U.-nationaliteit	3	2		5	0,1%
Maghr.-Turkse etnie / géén E.U.-nationaliteit	359	82	10	451	11,5%
Andere entie / géén E.U.-nationaliteit	1.432	865	142	2.439	62,4%
Totaal	**2.264**	**1.449**	**196**	**3.909**	

Tabel 2: Deelname van werkzoekende aan de taal opleidingen, naar etnie, in 2003.

"Er zijn verschillen binnen de allochtonengroep zelf: Inburgeraars worden van bij het begin ingeleid in de Vlaamse cultuur en beseffen dat hun toekomst ook een beetje afhangt van de kennis van de Nederlandse taal. Allochtonen daarentegen die hier al lang wonen hebben ervaren dat ze met het Frans alleen kunnen functioneren. De bereidheid van inburgeraars om taalopleidingen te volgen is dan ook veel groter dan bij deze laatste groep", aldus Véronique Bajoux, instructeur bij VDAB Vilvoorde.

Het volledige rapport *'Hier spreekt men Nederlands. Werkzoekende met taalachterstand'* kan men terugvinden op http://www.vdab.be/trends/.

David Joly

ZATERDAG 25 MAART 2006 - 20u

VERKIEZINGEN '06

HET GROTE OPENINGSDEBAT

MET:
MARC BEERNAERT(VLD)
PETER VAN DEN BERGE (OVERIJSE 2002)
HERMES SANCTORUM (GROEN!)
ALAIN MAUS (SP.A)
PHILIP CLAEYS (VB)
ERIC SCHAMP (CDOv)
KRISTEL STOUFFS (CD&V)
MODERATOR: STEVEN HUYSEGOMS

THEMA'S :
HUISVESTING
RUIMTELIJKE ORDENING
VLAAMS BELEID
JEUGD
COALITIEVORMING

LOKATIE: JH DE KLOMP - HEUVELSTRAAT 46 - OVERIJSE

De **VLAAMSE JONGEREN OVERIJSE**

een jeugdvereniging waar je pret kan maken en waar je je ook kan inzetten voor een **VLAAMS** en **GROEN** Overijse.

Ons jeugdhuis **DE KLOMP** is gelegen in de Heuvelstraat 46

...een ietwat grauwe gevel, maar eens den dorpel over...

OPEN: woensdag: 12 u. - 15 u. (vakantie vanaf 20 u.); vrijdag: vanaf 15 u.; zaterdag: vanaf 20 u.

Ambitieus "Vlaams & Neutraal Ziekenfonds" uit de startblokken!

OP 1 januari 2006 fusioneerden het Vlaams Neutraal Ziekenfonds met hoofdzetel in Mechelen en het Neutraal Ziekenfonds met hoofdzetel in Lier tot het Vlaams & Neutraal Ziekenfonds. Daarmee is een krachtig, ongebonden en overtuigd Vlaams ziekenfonds geboren dat ruim 70.000 leden telt. Binnen de landsbond van de Neutrale Ziekenfondsen is dat op twee na het grootste ziekenfonds. Bovendien blijkt uit de almaar groeiende ledencijfers dat het ziekenfonds vooral aanslaat bij jonge mensen. In zijn missie ijvert het Vlaams & Neutraal Ziekenfonds resoluut voor de volledige splitsing van de ziekte- en invaliditeitsverzekering en staat het ook volledig los van iedere politieke partij.

Het Vlaams & Neutraal Ziekenfonds is nieuw maar krijgt wel als officiële stichtingsdatum de oprichting van het vroegere mutualiteitverbond te Lier, nl. 10 april 1916. Het Vlaams & Neutraal Ziekenfonds bekleedt een unieke plaats in het landschap van de ziekenfondsen, nl. Vlaams én Neutraal. Vandaar ook de naamkeuze die eigenlijk nauw aansluit bij de namen van de samenstellende ziekenfondsen.

Overtuigd Vlaams

In zijn pleidooi voor de volledige splitsing van de ziekte- en invaliditeitsverzekering baseert het Vlaams & Neutraal Ziekenfonds zich op een aantal vaststellingen:

– structurele hervormingen in de sociale zekerheid zijn momenteel onmogelijk omdat Vlamingen en Walen anders tegen de zaken aankijken. Vlaanderen heeft overigens andere noden dan Wallonië;
– goed bestuur is onmogelijk door het bestaan van verschillende beleidsniveaus, dit werkt vaak contraproductief.

Het Vlaams & Neutraal Ziekenfonds ziet zichzelf als een onderdeel van het Vlaamse verenigingsleven en steunt – hetzij logistiek, hetzij via sponsoring – de niet-partijpolitieke Vlaamse Beweging. Op elk moment profileert het ziekenfonds zich als een duidelijk Vlaamsgezind ziekenfonds.

Bewust Neutraal

Onder bewust neutraal, als tweede pijler, verstaat het ziekenfonds dat het totaal ongebonden is van eender welke vakorganisatie, zuil of zorgverstrekker.

Op elk moment profileert het ziekenfonds zich als een duidelijk Vlaamsgezind ziekenfonds.

Het Vlaams & Neutraal Ziekenfonds respecteert de mening van haar leden en is pluralistisch ingesteld. Het ziekenfonds heeft ook geen banden met politieke partijen, investeert niet in sectoren die tot het domein van de zorgverstrekkers behoren (bvb. ziekenhuizen, apothekers, ...) en garandeert zowel de vrijheid van de patiënt als van de zorgverstrekker. Het ziekenfonds verdedigt het principe van solidariteit tussen jong en oud, gezonden en zieken en hecht veel belang aan een toegankelijke en betaalbare geneeskunde.

Kleinschalig met een groot voordeel

Het Vlaams & Neutraal Ziekenfonds mag dan binnen de Landsbond van Neutrale Ziekenfondsen tot de groten gerekend worden, het opteert wel voor een kleinschalige aanpak waardoor leden een persoonlijke en familiale band met hun ziekenfonds kunnen opbouwen. Dat vertaalt zich in het eigentijdse beeld en de bijpassende slagzin: "Het Vlaams & Neutraal Ziekenfonds staat achter u." Bovendien speelt het Vlaams & Neutraal Ziekenfonds soepel in op maatschappelijke trends en voorziet het daarom vanaf 2006 extra tegemoetkomingen bij lasertherapie, lenzen, rookstopmiddelen en vaccinaties.

Jong ziekenfonds met overwegend jonge leden

Uit de ledencijfers blijkt duidelijk dat het Vlaams & Neutraal Ziekenfonds goed scoort bij jongeren en gezinnen. Op geografisch vlak valt op dat de leden vooral uit de provincie Antwerpen (63,8%) komen, wat vrij logisch is voor een ziekenfonds met een maatschappelijke en administratieve zetel in dezelfde provincie. Bijna 20% van de leden woont in Vlaams-Brabant en Brussel. Het Vlaams & Neutraal Ziekenfonds heeft een uitgebreid netwerk aan geïnformatiseerde kantoren en contactpunten over heel Vlaanderen, onder andere in Overijse (Eizer). Meer informatie kan je krijgen op: 0800-179 75 of www.vnz.be

Luk Vandeuren

JULES PEETERS N.V.
VERZEKERINGSMAKELAARS
Gebr. Danhieuxstraat 6 - 3090 Overijse
Tel: 02 687 63 30 - Fax: 02 687 36 98
Email: verzekeringen@julespeeters.be - CDV nr. 11.252

Mantelzorg en zelfzorg

Op 22 april en 20 mei 2006 organiseert De Notenboom in het Felix Sohie-centrum te Hoeilaart twee Gespreks-namiddagen over Mantelzorg en Zelf-zorg. Meer informatie: 02 657 51 50 of micheline.baetens@telenet.be.

NAAR schatting 290.000 gezinnen doen in Vlaanderen vandaag aan thuiszorg. Zij dragen in het thuismilieu zorg voor een langdurig zieke, een zorgbehoevende oudere, of een persoon met een handicap. Deze 'families-thuisverzorgers' zijn de belangrijkste zorgdragers in de thuiszorg.

Thuiszorg impliceert keuzes maken, geen éénmalige keuze, maar elke dag opnieuw. De 'lasten' die vaak op de schouder van één persoon terechtkomen, zijn zwaar. Wanneer iemand afhankelijk wordt van gezins- en familieleden door ziekte en/of handicap, worden zowel de zorgbehoevende persoon als zijn omgeving geconfronteerd met een emotioneel verwerkingsproces. Gevoelens van onzekerheid, onrust en bezorgdheid, verwarring, angst en kwaadheid, schuld en eenzaamheid… kunnen het gevoelsleven verstoren van de persoon die de zorg nodig heeft, van de mantelzorger, het gezin en de familie. Daarnaast zijn er heel wat fysieke, materiële, financiële en sociale lasten die de draagkrachten van de mantelzorger flink op de proef kunnen stellen.

Overbelasting blijkt een van de belangrijkste bedreigingen voor de mantelzorger te zijn. Naarmate de zorg langer duurt of intensiever wordt, is er steeds minder tijd voor ontspanning en een eigen leven. Soms verdwijnt de balans tussen draagkracht en draaglast. Er ontstaan dan vaak allerlei lichamelijke, psychische en/of relationele problemen. Er moet voorkomen worden dat de mantelzorger zelf patiënt wordt, dat hij of zij opbrandt. Heel belangrijk is dat de mantelzorger actief blijft deelnemen aan de samenleving. De zorg mag niet ten koste gaan van betaald werk, vrijetijdsbesteding of onderwijs.

Door de toenemende vergrijzing, de toename van het aantal chronisch zieken, de lange wachtlijsten in rust- en verzorgingshuizen, de grote schaarste in de professionele zorg én een tekort aan financiële middelen, zal het belang van mantelzorg steeds meer toenemen. Het aantal mantelzorgers neemt echter niet in dezelfde mate toe. Vrouwen bijvoorbeeld - van oudsher de mantelzorgers bij uitstek - hebben tegenwoordig veelal een baan buitenshuis. Kinderen hebben het te druk met werken of studeren. De vraag naar hulp, en daarmee de druk op de mantelzorger, zal steeds meer toenemen, onder andere bij gebrek aan voldoende professionele hulp.

De meeste mantelzorgers zijn niet opgeleid als verpleegkundige of ziekenverzorger maar vaak wordt wel van hen verwacht dat ze hetzelfde werk doen. Mantelzorg is dus een veeleisend beroep waarbij men het juiste evenwicht moet vinden tussen zorg voor de ander en zorg voor zichzelf.

Micheline Baetens,
voorzitster De Notenboom

Erkenning Vlaamse Gebarentaal

ONLANGS werd een optreden van de zanger Ronny Mosuse, in gemeenschapscentrum De Zandloper te Wemmel, simultaan vertaald voor doven en slechthorenden. De vertaling kwam er nadat Mosuse op het ministerie van Onderwijs in Brussel een optreden gaf, waarbij Anneke Van Rode, de gebarentolk van het Vlaamse parlementslid Helga Stevens (N-VA) het optreden tolkte voor de aanwezige slechthorenden.

In Vlaanderen zijn er zo'n negenhonderdduizend mensen met gehoorproblemen, waarvan tussen de zes- en de zevenduizend gebarentaalgebruikers. Toch zijn er maar een veertigtal tolken beschikbaar en de meesten doen het ook maar een veertig uur per jaar.

Op 1 en 2 december 2005 werd Helga Stevens uitgenodigd als gastspreker op het tweede Arabisch Parlementair Symposium rond de rechten van personen met een handicap in Beiroet (Libanon). Ze was daar op uitnodiging van de Speciale VN Rapporteur voor mensen met een handicap, mevrouw Khalifa bin Ahmed al-Thani. De aanleiding was een toespraak die Stevens hield op de conferentie van de Wereldfederatie van Doven in Helsinki in oktober 2005.

Het parlementslid sprak toen als voorzitster van de Europese Unie van Doven (EUD) over hoe belangenverdediging en netwerking op Europees niveau ertoe heeft bijgedragen dat dove mensen meer en meer als volwaardige burgers worden gezien in plaats van als tweederangsburgers. Erkenning van de nationale gebarentalen, speelde in dit alles een grote rol. Want gebarentaal is dé sleutel tot inclusie van dove mensen, net zoals het recht om het Nederlands te gebruiken emanciperend heeft gespeeld voor de Vlaamse bevolking. Helga Stevens neemt ook in het Vlaams parlement het initiatief voor de erkenning van de Vlaamse Gebarentaal.

Het symposium in Beiroet was het tweede in een serie van 14 symposia die gedurende de volgende drie jaren in verschillende Arabische landen zal worden gehouden. Het doel van de symposia is de Arabische beleidsmakers in staat te stellen om nationale wetgeving op te stellen of bestaande wetten te verbeteren met als doel gelijke kansen en volledige inclusie voor mensen met een handicap in de Arabische wereld mogelijk te maken.

Het thema van dit tweede symposium was Onderwijs en Werk voor personen met een handicap. In dit kader hield Helga Stevens een lezing over (de barrières in de) toegang tot hoger onderwijs voor dove studenten in Europa.

Micheline Baetens

Wist je dat...

- *kurk perfect gerecycleerd kan worden?*
- *kurk niet vergaat?*
- *kurk slechts om de 9 jaar geoogst kan worden?*
- *het dagcentrum in Dadizele kurk terug vermaalt?*
- *de Sint-Martinusscholen Overijse (SMO) kurk inzamelen voor dat dagcentrum?*
- *je met je kurk op onze 2 adressen terecht kan (zie onder)?*
- *het MOS-team (Milieuzorg Op School) u daarvoor dankbaar is?*

SINT-MARTINUSSCHOLEN OVERIJSE

Algemeen vormend - Technisch - Beroeps

MIDDENSCHOOL

1ste jaar: leerjaar A
leerjaar B

2de jaar: Latijn
Moderne Wetenschappen
Handel
Beroepsvoorbereidend leerjaar
Kantoor-Verkoop + Verzorging-Voeding

COLLEGE

3de en 4de jaar:
ASO: Economie (4 uur wiskunde)
Economie (5 uur wiskunde)
Humane Wetenschappen
Latijn (4 uur wiskunde)
Latijn (5 uur wiskunde)
Wetenschappen
TSO: Handel
BSO: Kantoor

5de en 6de jaar:
ASO: Economie - Moderne talen
Economie - Wiskunde
Latijn - Wetenschappen
Humane Wetenschappen
Latijn - Wiskunde
Latijn - Moderne Talen
Moderne Talen - Wiskunde
Wetenschappen - Wiskunde
TSO: Boekhouden - Informatica
Handel
BSO: Kantoor

7de jaar BSO: Kantoorautomatisering en gegevensbeheer
Verkoop en Vertegenwoordiging

sint-martinus-scholen SMO overijse

MIDDENSCHOOL
Lipsius B: 1e graad
Waversesteenweg 96
3090 OVERIJSE
tel. 02 687 82 46
fax 02 687 93 07
middenschool@smo-vzw.be
www.smo-vzw.be

COLLEGE
Lipsius A en C: 2e graad
Waversesteenweg 96
3090 OVERIJSE
tel. 02 687 72 70
fax 02 687 93 07
college@smo-vzw.be
www.smo-vzw.be

Nahon: 3e graad
Brusselsesteenweg 147
3090 OVERIJSE
tel. 02 687 74 83
fax 02 687 46 49
nahon@smo-vzw.be
www.smo-vzw.be

De Sint-Martinusscholen behoren tot Drieklank, de scholengemeenschap Overijse-Tervuren-Zaventem

KUNSTHANDEL JEAN RIGAUX
Justus Lipsiusplein 15 - Overijse centrum
www.jean-rigaux.be 02 687 73 26
Alles voor de knutselaar, de kunstenaar en de kunstliefhebber.

b.v.b.a.
L. VANTUYCOM
BIER WIJN FRISDRANK
G. Dekleermaekersstraat 14
1560 Hoeilaart
Tel. 02/657.03.46

Davidsfonds
Mensen naar cultuur brengen en cultuur naar mensen
Actief Vlaams, actief christelijk, én onafhankelijk
BLIJDE-INKOMSTSTRAAT 79-81, 3000 LEUVEN, 016 31 06 00

Een nieuwe toekomst voor het Vlaamse lied

HET Algemeen Nederlands Zangverbond is van bij zijn oprichting in 1948 steeds de motor geweest van de Vlaamse koor- en liedbeweging. Ook vandaag nog is het ANZ één van de belangrijkste promotors van de Vlaamse muziek. Voor koren en orkesten, zowel professioneel als amateur, voor scholen en academies, voor jeugdverenigingen, middengroepen en voor vele muziekliefhebbers is het ANZ hét aanspreekpunt als over het Vlaamse lied gaat. Dagdagelijks krijgt het ANZ vragen naar partituren.

Sinds enkele jaren stelt zich echter een probleem. De liederen van onze componisten (Preud'homme, Hullebroeck, Meulemans, Van Hoof, Tinel, Feremans, De Vocht, Veremans,…) zijn nog amper verkrijgbaar. De respectievelijke uitgeverijen, vaak nog in handen van de familie van de componisten, zijn niet meer actief of kunnen de investeringen voor druk en distributie niet meer dragen. Nochtans is de vraag nog groot.

Dit probleem dreigt nefast te worden voor onze liedcultuur! Daarom is het ANZ gestart met een ambitieus project: de digitalisering van het Vlaamse lied.

Met dit initiatief willen we meer dan ooit werk maken van onze opdracht om het Vlaamse lied te promoten, in het bijzonder naar de jeugd. Daarom ook kiezen we resoluut voor toekomstgerichte toepassingen.

Paradepaardje wordt onze nieuwe webstek: www.anz.be.

Alle partituren zullen via het Internet wereldwijd, 24/24 uur, ingekeken en legaal gedownload kunnen worden. Bovendien zullen bij elk lied ter illustratie een muziekfragment en een verwijzing naar beschikbare cd's gevoegd worden. Op die manier krijgen ook koren en solisten, die deze liederen opnemen, een extra promotionele ondersteuning.

Alle partituren zullen via het Internet wereldwijd, 24/24 uur, ingekeken en legaal gedownload kunnen worden.

Sinds 12 december 2005 is een eerste schijf van 100 partituren beschikbaar, en werd de webstek gelanceerd. En zo zal stilaan, maar zeker, een structurele en blijvende oplossing geboden worden voor het partituranprobleem én krijgt het Vlaamse lied een nieuwe en mooie toekomst.

Een dergelijk groots en ambitieus project betekent natuurlijk een enorme investering: ruim 30.000 euro gedurende 3 jaar.

Onze minister van cultuur heeft beslist het ANZ geen subsidies te geven voor dit project. Dit betekent dat wij genoodzaakt zijn aan te kloppen bij al wie het Vlaamse lied wel een warm hart toedraagt en er mee wil voor zorgen dat ook onze jeugd deze liederen nog kan zingen. Daarom hebben we een formule uitgewerkt van Peter- en Meterschap. Als Peter of Meter van een lied betaalt u 30,00 euro en maakt u de digitalisering ervan mogelijk. In ruil wordt uw naam opgenomen op de Peter & Meterlijst.

Dankzij de erkenning van het project door het VCM, het contactforum voor erfgoedverenigingen in Vlaanderen, kunnen wij u desgewenst een fiscaal attest bezorgen. Giften kunnen vanaf heden op het rekeningnummer 745-0141667-19 op naam van VCM-ANZ.

Wie geen fiscaal attest nodig heeft of een factuur voor sponsering verkiest, kan rechtstreeks storten op rekening 402-6179031-31 van het ANZ.

Meer informatie vindt u op onze webstek www.anz.be, maar u kan ook steeds contact opnemen met Geert Gravez, secretaris ANZ vzw, Collegelaan 106, 2100 Deurne, telefoon 03/237.93.92, fax 03/322.58.77, e-post geert.gravez@anz.be.

Het ANZ dankt u alvast voor het vertrouwen en de steun.

Bruno Valkeniers,
Voorzitter ANZ

hoorapparaten
&
kontaktlenzen
gratis op proef
mimi's optiek
gemeenteplein 29 - hoeilaart - tel. 02/657.19.72

MARNIXRING
Overijse
Vlaamse internationale serviceclub
De Vrijheijt
www.marnixring.org

TASTENHOYE bvba
HOUTHANDEL - DOE-HET-ZELF -
DAKTIMMER - PLANCHETTEN - DEUREN -
ISOLATIE - RAMEN - VELUX - IJZERWAREN
Duisburgsesteenweg 128/135, Overijse
Tel. (02)687 72 45 - 687 65 98

Linkebeek

We komen Linkebeek binnen langs de Hollebeekstraat. We kruisen de spoorlijn en rijden 20 m verder rechts de Lange Haagstraat in. Lang is ze inderdaad, want pas na 1,2 km nemen we rechts de Kleiveldstraat over 50 m. Dan links de Kleindalstraat over 400 m, links de Kasteelstraat over 200 m, rechts de Zavelstraat over 100 m, links opnieuw de Kasteelstraat over 100 m, links de Stationsstraat over 200 m en nog eens links het Gemeenteplein over 100 m. Met nog een stukje Kerkstraat over 100 m zijn we aan de Sint-Sebastiaanskerk, meteen het centrum van **Linkebeek**. Dit verstedelijkt woondorp met villawijken is 434 ha groot en telt 4770 inwoners (Linkebekenaars, mulle douwers). Dit betekent 1100 inwoners per km². Er is nog 26 ha bos (vnl. Kleetbos). De gemeente is heuvelig tussen 42 en 112 m, ze ligt aan de rand van de Brusselse voorsteden en kent taalfaciliteiten voor de Franstaligen.

De naam Linkebeek werd al vermeld in 1190 en betekent waarschijnlijk 'kromme beek'. Bij de jongste verkiezingen haalde de Lijst van de Burgemeester (Christian Van Eyken) 12 zetels en de oppositie LK 2000 (zeg maar de onvervalste Vlamingen) 3 zetels. De OCMW-voorzitter is Philippe Thiéry. Het gemeentebestuur is er dus in Franstalige handen. Dit mag ons optimisme niet temperen en we beginnen hier een 8 km lange wandeling of fietstocht door het dorp. De driebeukige classicistische **Sint-Sebastiaanskerk** is van 1773. Binnen kan men bekijken: een romaanse doopvont uit de 12e eeuw, twee zijaltaren uit 1650, koorlambrisering, communiebank en biechtstoelen uit de 18e eeuw, een orgel uit 1619, beelden van Sint-Antonius abt en O.L.Vrouw met het Kind. De kerk bezit een perkamenten **Guldenboek** van de Broederschap van Sint-Sebastiaan gesticht door Karel de Stoute in 1469. Dit gebeurde bij zijn bezoek aan het dorp met een stoet van edellieden, hofbeambten en legerleiders. Van die dag af werd Linkebeek een beroemd bedevaartsoord naar Sint-Sebastiaan. Langs de rechterzijbeuk van de kerk dalen we van de Kerkstraat af naar de Kasteelstraat.

Even rechts over 25 m en dan links de Kasteelstraat. We komen aan het beroemde **Wijnbrondal** dat we volgen. Het is ongetwijfeld een van de allermooiste plekjes van Vlaanderen. Het ligt in een golvend landschap tussen 58 en 102 m. Prachtig voorbeeld van Brabants Valleitype met een rijke plantengroei. De Wijnbronbeek die door het landschap kronkelt als een slang heeft een zo wisselend landschap dat vele schilders, schrijvers en musici er hun toevlucht hebben gezocht. In de volksmond spreekt men dan ook van het Artiestendal.

De Moelie.

Dit Wijnbrondal eindigt in de Hollebeekstraat en wanneer we hier 90 m rechts nemen komen we aan het Wouterbos dat we links inslaan, de toegangspoort tot het kerkhof, de voetbalvelden en het **Kleetbos**. We keren terug en nemen rechts de Schavei die we 200 m volgen. Dan rechts de Hollebeekstraat over 150 m en we komen in de wijk **'t Holleken** (genoemd naar de gelijknamige hoeve) dat zelfs een eigen spoorwegstation heeft. De kapel is toegewijd aan Franciscus Xaverius. We nemen de Hollekensweg over 370 m tot de Lange Haagstraat, deze naar rechts over 250 m en dan links de Perkstraat. We gaan onder de spoorweg door en nemen na 750 m rechts het Kautergat waarmee we het **Hof te Perck** bereiken. Het is een prachtige, zeer merkwaardige en zeer goed bewaarde gesloten hoeve met bakstenen gebouwen rond het erf. Vroeger Hof te Linkebeke maar sinds het afgeperkt werd tegen het wild van het Zoniënbos, Hof te Perck. Bakermat van het geslacht Perke, reeds vermeld in 1186. In 1660 gedeeltelijk afgebrand en later veel schade door de Franse troepen. Na de Franse revolutie eigendom van de godshuizen van Brussel (OCMW). We zijn hier in het gehucht **Verrewinkel** vlakbij de gelijknamige beek. We verlaten de hoeve met het Kautergat en aan de Perkstraat nemen we rechtdoor de veldweg die na 400 m uitkomt aan de Kleindalstraat. Hier links 250 m tot de Klaprozenweg die we rechts nemen. Aan een T-kruising na 250 m rechts de Marissaldreef die na een bocht het Wijtsmanpad wordt. Dit pad eindigt na 300 m aan de **Roze Molen**. Deze voormalige watermolen heeft een bewaard gebleven ijzeren molenrad onder een houten bovengedeelte. Opgericht in 1563 als papiermolen en in 1718 omgevormd tot graanmolen. Het huidige roze geschilderde gebouw heeft drie traveeën en dateert van 1850.

H.Sebastianus, martelaar

Van de heilige Sebastianus is niet veel bekend. Veel legenden zijn over deze bijzondere persoon verteld. Hij werd in de derde eeuw geboren in Milaan en was soldaat in het leger van keizer Carinus (283-285). Hij was van christelijke ouders en stelde het tot doel; zij die leden onder de christenvervolging te helpen. Na de dood van keizer Carinus werd Diocletianus (284-305) de nieuwe keizer en onder zijn bewind laaide de christenvervolging weer op. Toen de keizer ervoer dat zijn voorbeeldige soldaat Sebastianus christen was liet hij hem aan een paal binden en met pijlen doorboren, daarna werd hij gegeseld tot de dood er op volgde.

Een legende vertelt dat een jonge weduwe, Irene genaamd, het levenloze lichaam van de martelaar wilde afnemen en begraven, toen ze plotseling bemerkte dat Sebastianus nog leefde. Na te zijn genezen ging hij naar de keizer en beschuldigde hem openlijk van zijn misdaden tegen de christenen. Daarop liet de keizer hem vastnemen en door soldaten in het Circus van Rome, met stokken doodslaan. Dit zou zijn gebeurd op 20 januari 288. Hij werd door Lucina, een vroom christin, uit het Circus weggehaald en aan de Via Apia bij de apostelbasiliek begraven. In de negende eeuw werd de H.Sebastianus de titelheilige van deze basiliek. Feestdag: 20 januari.

De Roze Molenweg brengt ons na 150 m onder de spoorwegbrug naar de Kasteelstraat. In het **Kasteel** heeft Herman Teirlinck heel wat van zijn wilde jaren doorgebracht. De huidige gebouwen dateren van 1860 en zijn opgericht door J.J. d'Anethan, de toenmalige burgemeester van Linkebeek. Momenteel woont er een graaf, en de imposante gebouwen in een 10 ha groot park ademen een zekere rust uit. De Kasteelstraat brengt ons na 350 m rechts naar de Fons Dehaesstraat die we 200 m volgen tot de Trap van de Honderdjarige. We bestijgen de oude trappen en nemen links de Pastorijstraat die ons naar de Pastorie brengt. Oudste vermelding in 1496. Het tweeverdiepingenhuis heeft een zadeldak van pannen en leien. Naar de kerk is het nog een peulschil. Na een bezoek aan het gemeenschapscentrum van de Vlaamse Rand, **De Moelie** (Sint-Sebastiaanstrraat 14) kunnen we onze wagen opnieuw oppikken en rijden we door de Sint-Sebastiaansstraat naar het Dapperheidsplein. Links de Stationsstraat, wordt na een tijd de Brouwerijstraat (hier woonde op Nr. 21 Herman Teirlinck). We eindigen aan de Alsembergsesteenweg waar de grens is met Drogenbos dat hierna ter sprake komt.

Drogenbos

We komen dit dorp binnen langs het gehucht **Kalevoet** dat drie gemeenten omvat: Ukkel, Linkebeek en Drogenbos. De Grotebaan brengt ons na 750 m aan de Drogenbossesteenweg waar we links de ingang vinden van het "Oud Kasteel" of "Kasteel de Rey" of **"Kasteel Calmeyn"**. In 1540 een groot huis gebouwd door ridder Doverijn, in 1740 herbouwd in een prachtig kasteel door markiezin Maria Hendrika van Garetto en Grana. Bij haar dood plunderden haar erfgenamen alles en lieten het gebouw met de grond gelijk maken. In 1860 liet de familie De Rey er een classicistisch kasteel bouwen met Italiaanse terrassen naar plannen van de Noord-Nederlandse bouwmeester J.P. Cluysenaer. Het is een mooi gebouw, melkachtig van kleur dat midden een uitgestrekt park ligt. Het goed werd verkocht aan de familie Calmeyn en doet nu dienst als gemeentehuis.
Meteen zijn we in het centrum van Drogenbos aangeland, een woondorp met veel industrie in het noordelijk gelegen gehucht **Neerstalle**. Het is 249 ha groot en telt 4800 inw. (Drogenbossenaars, kaaskrabbers) of 1928 inwoners per km^2. Het landschap is golvend van 20 tot 40 m en er is nog 7 ha bos. De gemeente heeft taalfaciliteiten voor de Franstaligen. Bij de jongste verkiezingen haalde de tweetalige Lijst van de Burgemeester er 13 zetels en het Vlaamse Accent 2 zetels. Burgemeester is Myriam Claessens in opvolging van de overleden Jean Calmeyn en OCMW-voorzitter is Alexis Calmeyn.
De naam van de gemeente ligt voor de hand. Sinds de 13e eeuw achtereenvolgens in het bezit van volgende geslachten: de Berthouts van Grimbergen-Mechelen, de Hertewijcks, de Doverijns (Douvrin), Dubois en Arenberg. De kerk hing tot 1825 af van Ukkel. We volgen de Grote Baan nog een 200 m en komen aan de schilderachtige gotische **Sint-Nicolaaskerk**, in 1350 door Jan van Lier gebouwd. Het interieur herbergt een arduinen doopvont en heel wat laatgotische beelden. Bij de kerk staan twee **venijnbomen** (taxussen) die 200 jaar oud zijn.

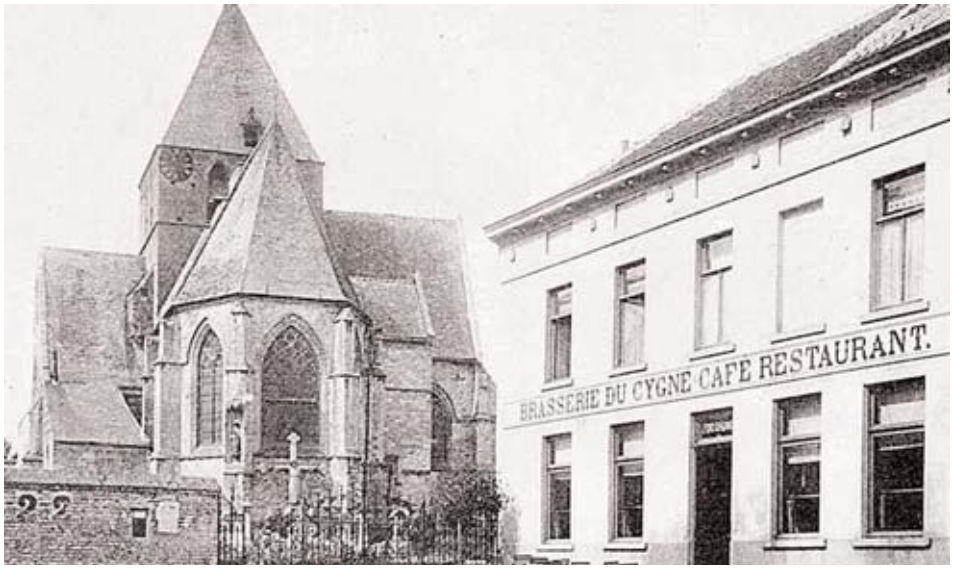

Drogenbos - Gemeenteplein.

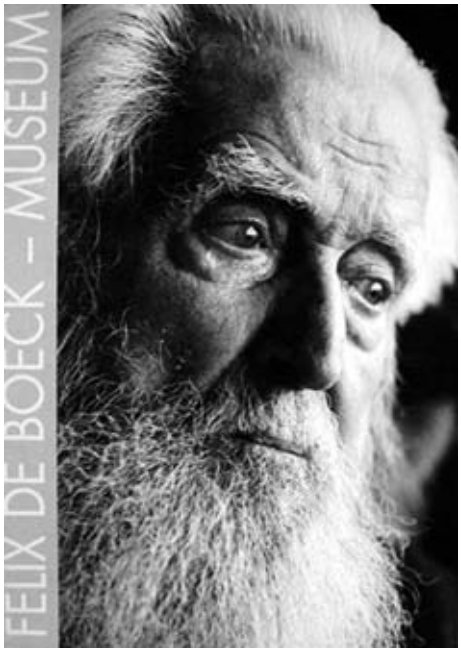

Nog een 140 m verder op de Grote Baan en dan rechts de Sterstraat over 120 m brengt ons naar de Kuikenstraat. Hier staat het nieuwe museum gewijd aan **Felix De Boeck**. Deze schilder en tekenaar werd hier geboren in 1898 en stierf er in 1995. Hij evolueerde van lyrisch fauvisme, over dynamisch expressionisme naar abstracte vormgeving en ontwikkelde een autonoom koloriet met herinnering aan Villon. Zijn daaropvolgende werken worden gekenmerkt door diagonalen waarvan het snijpunt een lichtpunt vormt. Het zijn reeksen chromatische structuren van landschappen, insecten en stadsgezichten. In zijn latere visionaire beelden vormt de cirkel een kosmisch punt.
Verder moeten we niet meer gaan want er is alleen nog industrie. Dus de Kuiken- en de Sterstraat terug naar de Grote Baan die we links nemen over 500 m tot de Nieuwstraat. We slaan deze rechts in en volgen ze over 600 m tot we aan de grens zijn van de gemeente Beersel maar dat is voor volgende maal.

(wordt vervolgd)
Roeland Gillis

Op zoek naar culinair erfgoed

IN het Zuid-Italiaanse Altamura heeft de plaatselijke bakker een McDonald's-restaurant weggeconcurreerd. Luigi verkoopt al jarenlang Italiaanse kwaliteitsproducten zoals gevulde panini's en een speciaal goudgeel brood met knapperige korst. Lekker genoeg voor de lokale inwoners om de uniforme Amerikaanse kost links te laten liggen.

Begin januari 2006 heeft de Europese Unie de Geraardsbergse mattentaarten erkend als oorsprongsbenaming. Door deze vorm van bescherming komt de Geraardsbergse mattentaart op dezelfde voet als andere streekproducten zoals parmaham, champagne en feta.
De Dienst Cultuur van de provincie Vlaams-Brabant ging in oktober 2005 van start met het project 'Eten om nooit te vergeten'. Iedereen in onze provincie werd uitgenodigd om het familierecept te verklappen waarvan men het water in de mond krijgt. *"We zoeken lekkere, kleurrijke gerechten. Gerechten met een verhaal, met geschiedenis en vooral heel veel smaak. Soepen, voorgerechten, aperitiefhapjes, hoofdschotels, desserts, drankjes…: laat het maar aanrukken. Om de smaak van toen is het ons te doen."*, riep gedeputeerde voor cultuur, Jean-Pol Olbrechts op.
Midden december 2005 betoogde ruim 3.000 bierliefhebbers, inwoners en medewerkers tegen de sluiting van de bierbrouwerij Hoegaarden. De betogers en vele anderen met hen vinden het een schande dat eigenaar InBev het brouwen van het witbier overbrengt van het dorp Hoegaarden naar Jupille bij Luik. *"InBev laat zicht erop voorstaan 's werelds lokale brouwer te zijn – the world's local brewer. Niet overal hetzelfde fluitjesbier, maar respect voor traditie en terroir, betekent dat toch? Het signaal dat het bedrijf nu geeft, is dat dat maar om te lachen was. Witbier mag uit Haacht, Brugge, Dentergem of godbetert zelfs uit Wittekerke komen. Het speelt geen rol. Dit is geen waarde creëren, maar vernietigen."*, schrijft journalist Bart Sturtewagen in De Standaard.
Allemaal redenen genoeg voor Spoorslag om dit jaar met een nieuwe rubriek op de proppen te komen: Drank & Spijs. Streekproducten maken immers deel uit van het cultureel erfgoed van Vlaanderen en Europa. Met onze rubriek willen wij dit erfgoed in de schijnwerpers zetten. In dit nummer kunt alvast kennismaken met één streekgebonden godendrankje. Voormalig inwoner van de druivenstreek, Stijn Hiers, leidt ons rond in de 'inspirerende' wereld van de Schotse whisky.

Heb je zelf ook iets te vertellen over een bepaald streekproduct, aarzel dan niet om schriftelijk onze smaakpapillen te strelen. Voor meer inlichtingen kan je terecht op het redactiesecretariaat: Nijvelsebaan 71, 3090 Overijse of vkd_spoorslag@yahoo.com. Alvast bedankt!

David Joly

Whisky: waarom de Goden in Schotland wonen

ALCOHOL is al zo oud als de mensheid zelf. De Griekse wijsgeer Aristoteles beschreef in 322 voor Christus al een heel eenvoudig distillatieproces. Al snel werd ontdekt dat alcohol ook uit granen kon worden gedistilleerd. Sinds het eind van de 15de eeuw gebeurt dat in de Schotse Hooglanden. In 1644 werd er voor het eerst belasting op het maken van whisky geheven. En in 1823 werd het stoken van whisky legaal. De eerste distilleerderij die in 1824 zijn vergunning kreeg, was The Glenlivet.

Uisge beatha

Maar wat onderscheidt whisky nu van andere alcoholische dranken; wat maakt het tot de heerlijke godendrank bij uitstek?
Het woord whisky is afkomstig van uisge beatha, Keltisch voor levenswater. Water, vuur en gerst vormen al eeuwenlang de belangrijkste benodigdheden voor het maken van whisky, een sterke drank met minimaal 40% alcohol. Na minstens drie jaar rijpen in gebruikte eikenhouten vaten kan de whisky worden gebotteld en gedronken.
De meeste whisky wordt geproduceerd in Schotland (uiteraard!), Ierland en de Verenigde Staten. In Ierland en de VS spreken we trouwens van whiskey – met een e-tje erbij dus. Een ander – belangrijker – onderscheid is dat Ierse whiskey, drie maal in plaats van tweemaal gedestilleerd wordt. Voor Ierse whiskey maakt men behalve van gemoute gerst ook gebruik van ongemoute gerst. Ierse whiskey heeft normaal gezien ook geen rooksmaak, omdat hier niet het karakteristieke open turfvuur gebruikt wordt om de malt te drogen.

Blended, Vatted of Single?

Wanneer er gesproken wordt over een blended whisky houdt dit in dat er malt whisky wordt gemengd met grain whisky. Op deze manier wordt er een drank gemaakt die vaak minder uitgesproken van smaak is dan de single malt whisky en meestal makkelijker drinkbaar. De drinkbaarheid is een reden om te blenden. Een andere belangrijke reden is dat het goedkoper en eenvoudiger is om grain whisky te maken dan malt whisky. Op deze manier is het makkelijker aan de grote vraag naar whisky te voldoen. De blended whisky's beslaan zo'n 95% van de whiskymarkt.
Naast de blended whisky bestaat er ook vatted of pure whisky. Deze bevat malt whisky van verschillende destilleerderijen.
Tegenover de blended whisky's staan de single malt whisky's, die samengesteld zijn uit whisky's afkomstig van één destilleerderij, maar wel uit verschillende vaten van verschillende leeftijden. De meeste kwaliteitswhisky's zijn dan ook single malts.
Tenslotte is er de single cask single malt (de single-single), die het exclusiefste is. Deze whisky is allemaal afkomstig uit één en hetzelfde vat. Vaak gaat het om genummerde flessen.

Highland, Speyside of Islay?

De omgevingsfactoren en de verschillen in bereidingswijze in de streek van herkomst beïnvloeden uiteraard de smaak van een single malt. Daarom zet ik even de belangrijkste whiskystreken met hun eigen karakteristieken op een rijtje.

1. HIGHLANDS

Gelegen in het hoge noorden van Schotland. Tot dit gebied behoren ook de eilanden (behalve Islay). Op Highlandwhisky kan men moeilijk een duidelijk etiket plakken. Zo heeft elke whisky zijn eigen karakter, dat sterk bepaald wordt door de ligging en de watervoorraad ter plaatse; en de aldan-niet aanwezigheid van turf voor het drogen.

2. SPEYSIDE

Het gebied rond de rivier Spey behoort eigenlijk tot de Highlands, maar wordt afzonderlijk beschouwt vanwege het enorme aantal destilleerderijen aldaar. De distillateurs in deze streek maken veel gebruik van ondergrondse waterbronnen. De zuiverheid van dit water draagt bij aan de kwaliteit van het eindproduct. Het water stroomt in dit deel van Schotland veel langer over granietheuvels, wat de whisky een aparte frisheid geeft.

3. LOWLANDS

Lowland Malts hebben een zoetere, zachtere smaak dan de malts uit andere streken. De meeste Lowland Malts worden met heel weinig turf bereid.

4. CAMPBELTOWN

De zeelucht van het schiereiland Mull of Kintyre, waarop het stadje Campbeltown ligt, geeft de malts van deze streek een speciale, zilte smaak.

5. ISLAY

De zeven distilleerderijen op dit 'Malteiland' produceren totaal verschillende whisky's. Aroma en smaak worden nadrukkelijk gekenmerkt door de invloed van turf, zeewier en jodium, omdat de whisky sterk de aroma's van de omgeving opneemt. Doordat er op Islay haast geen bomen zijn te vinden, wordt hier van oudsher reeds turf gebruikt als natuurlijke brandstof. Voor turfliefhebbers is een Islaywhisky dus een absolute aanrader.

Tot slot…

… nog enkele termen. Op sommige whiskyflessen zal je zien staan: "Non-chilled filtered". Chill-filtering is een proces waarbij de whisky, vlak voordat

ze gebotteld wordt, soms tot tegen het vriespunt afgekoeld wordt, teneinde de kans op troebel worden te minimaliseren. Ook al ziet een whisky er dan beter uit, er gaat een hoop smaak bij verloren. Ook wordt er vaak karamel toegevoegd om de whisky mooier van kleur te maken. Een niet-koud gefilterde whisky mag er dan al wat bleker uitzien – hij is meestal veel voller van smaak, dankzij de natuurlijke oliën van het eiken vat die er nog in aanwezig zijn.
Een tweede term is 'Cask Strength'. Gerijpte whisky heeft normaal zo'n 60-65 % alcoholpercentage. Normaal wordt dit aangelengd tot 40-45 % vooraleer te bottelen. Een cask-strength whisky is echter een fles whisky op vatsterkte. Straf spul dus.
Normaal gezien drink je whisky nooit ofte nimmer met water of ijs (!!), maar voor een cask-strength mag je een uitzondering maken. Een paar druppeltjes ijskoud water zullen bij zulke whisky een totaal nieuw pallet aan smaak en geur laten open gaan.
En voor wie er zin in heeft gekregen: whisky drink je nooit uit een Amerikaans bourbonglas of uit een longdrinkglas. Het enige juiste whiskyglas is een tulpvormig glas dat de aroma's toelaat zich maximaal te ontplooien. Een portoglas is perfect bruikbaar.

Slainté !!

Stijn Hiers

Meer weten? Zin om eens een whiskyproefavond te organiseren? Vraag vrijblijvend inlichtingen en prijs via 0477/85.44.35, of via de webstek http://osm.skynetblogs.be

Luppe
Feestzaal tot 40 pers. familiefeest koffietafel, vergadering…
P.I. Taymansstraat 9, 3090 Overijse - 02 687 73 29
Gesloten: dinsdag en woensdagvoormiddag

DELAAN
MAYONAISE
TARTARE
MOSTERD
* Zonder kleurstoffen of bewaarmiddelen
* 100 % maïsolie
* OOK ZOUTARM TE VERKRIJGEN IN DIEETWINKELS
Fabrikant: VLOEBERGH, Abstraat 227, Overijse
Tel. (016)47 72 67

WETENSWAARDIGHEDEN over je dorp, over je familie of bedenkingen bij grote gebeurtenissen kun je hier kwijt voor een leesgraag publiek. Bezorg de redactie of ondergetekende een tekst(je) voor 22 maart 2006 op schijfje of per e-post. Maar nee, het mag ook hand- of machinegeschreven.

Start … met een niemendalletje!
Toen een aantal jaren geleden een minuscuul typisch vrouwelijk kledingsstukje op de markt verscheen, kreeg ik een déjà-vu-gevoel.
Op 10 mei 1940 werd België door het Duitse leger overspoeld en ook Overijse ontsnapte er niet aan. Op zekere dag deed in de gemeenteschool in de Heuvelstraat het gerucht de ronde dat de Duitse militairen gezien waren in de Leegheid.
Nieuwsgierig als we allen waren, ging ik met enkele vrienden een kijkje nemen en inderdaad, aan de Kellebron was een groep atletisch gebouwde soldaten aan het baden in het heldere water van de bron. Natuurlijk waren ze naakt - die meidag was het immers prachtig zomerweer - op een minuscuul niemendalletje na.
De naam van dat stukje textiel was mij toen niet bekend, maar vandaag wordt het in alle reclamebladen van vrouwelijke lingerie als 'string' aangeduid. Is er dan toch niets nieuws onder de zon?

T. R.

Het gebeurde *75 - 25 - 100 - 50* ... jaar geleden

SAMEN GESCHIEDENIS OPDIEPEN

1906 - 1906 - 1906

Leefdaal: Het gemeentebestuur van de zelfstandige gemeente schenkt tijdens de feestzitting van de Sint-Sebastiaansgilde een eremedaille aan twee verdienstelijke leden: aan Alexander Goossens omwille van 41 jaren lidmaatschap en aan Filip Van Vlasselaer, die 32 jaar lid is.

1931 - 1931 - 1931

Hoeilaart: Van schuttersgilden gesproken… Is er eigenlijk wel één schietende Doender die met enige trots en heimwee terugdenkt aan de prestatie van zijn voorvaderen van voor 400 jaar? Op een wedstrijd in Brussel kaapten die immers in 1531 de tweede prijs weg!
Dat er rond de jaren 1900 in nagenoeg ieder dorp van onze streek nog boogschuttersgilden actief waren, willen wij illustreren met een mooie fotokaart, die op bladzijde 28 van "Hoeilaart in oude prentkaarten" afgedrukt staat. Bert Van Kerckhove stelde het kijkboek in 1972 samen.

1956 - 1956 - 1956

Vossem: Wij zijn aanwezig op het jaarlijks concert van de koninklijke harmonie "Vossem's Voerezonen" en mogen op deze 8e januari genieten van de operette "Amor in Travesti" in een regie van Jozef Smets. Deze verdienstelijke Vossemnaar leidde de toneelvereniging "Kunst en Vermaak" van 1936 tot 1957.

1981 - 1981 – 1981

Groenendaal: Hoeilanders en vele anderen blikken met trots terug op zeshonderd jaar wereldvermaardheid van Jan van Ruusbroec, de Wonderbare. Geboren in 1293 in het Brabantse Ruisbroek, nu onder Sint-Pieters-Leeuw, groeide de monnik van het groene dal uit tot een mysticus van wereldformaat. Hij wisselde op 2 december 1381 zijn mystieke Godsnabijheid voor een andere.

Francis Stroobants

Hoeilaartse Sint-Sebastiaansgilde rond 1900. Van een mannenwereld gesproken! De beide dames mogen het gerstenat laten aanrukken...

Périgord (Frankrijk)

L'Eperon d'Or

De betere vakantiewoning voor rustige volwassenen
Verwarmd privé zwembad • Jacuzzi • Rust
Vlaamse degelijkheid
Ganse jaar geopend

Tel : 0033 553 54 55 78 • eperondor@worldonline.fr

De Boerenkrijg in Brabant (1798 – 1799)

De opstand van het jaar 7 in het Dijledepartement

Op het ogenblik dat er in de streekpers sprake is van de mogelijke sloop van een huis in de Onderbosstraat te Sint-Agatha-Rode, waar Charlepoeng zich op het eind van de achttiende eeuw zou verschanst hebben voor zijn belagers, ben ik een boek van Sint-Agatha-Rodenaar Erik Martens aan het lezen. De auteur is niet zijn proefstuk toe, ik heb van hem al vele, nauwgezet historische bijdragen gelezen over Groot-Huldenberg, artikels in het heemblad van Huldenberg en een goed boek over Charlepoeng alias Charles de Loupoigne, officieel Charles-François Jacqmin, de man die met zijn geronselde aanhangers een der gekendste en succesrijkste brigands was.
En zo zijn we bij de boerenkrijg beland, waaraan Erik Martens zopas zijn tweede boek wijdde, ditmaal uitgegeven door Uitgeverij De Krijger, gespecialiseerd in Belgische Krijgsgeschiedenis (Dorpstraat 144, 9420 Erpe-Mere; e-post: de.krijger@proximedia.be). Het boek met als kenmerk ISBN 90-5868-151-3 kost 25 euro (+ 5 euro verzendkost) en het recensie-exemplaar van Spoorslag wordt geschonken aan de winnaar of winnares van de eerste kronkel – zie elders in dit nummer –, opvolger van de spraakmakende rebussen van onze huistekenaar Dries.

De 38 kantons van het Dijledepartement

Over onze 'jongens' die in 1798 tegen 'sansculotten' streden, werd al veel geschreven. En vaak met een duidelijke recuperatiebedoeling. Door katholieken, door Belgische patriotten en ook door de Vlaamse ontvoogdingsstrijd. Maar het tegenovergestelde is ook gebeurd: in 1999 meende de VRT grappig te moeten zijn met een komische reeks over de Boerenkrijg. De kwaliteit was zo ondermaats dat de VRT loontje om zijn boontje kreeg: een flop zonder weerga!
Over die strijd van 1798-1799 in Brabant hangt Erik Martens een waarheidsgetrouw beeld op, steunend op (eigenlijk nogal saaie) bronnen, met name de rapporten van Franse militairen en ambtenaren. Over de boerenkrijg in andere departementen zijn al studies verschenen, maar wie meer wil weten hoe het in onze brede Brabantse omgeving aan toe ging, moet het boek zeker ter hand nemen.
Het vlot geschreven boek met tien illustraties is handig ingedeeld. Gewapend verzet voor 1798. Het ongenoegen bij de bevolking. De opstandelingen van 1798. De republikeinen. De opstand. De repressie. Beschouwingen. Gedenktekens, onder meer in Halle, Kessel-Lo, Leuven en Sint-Joris-Weert (verplaatsing na vernieling te Loonbeek). Bijlagen en bibliografie, en het geheel is zeer praktisch te hanteren door de registers over plaatsnamen en persoonsnamen. Een ferme aanvulling voor u en alle streekgeschiedkundige bibliotheken!

Francis Stroobants

Op de kaft van het boek zijn we getuige van een gevecht in 1796 tussen opstandelingen en Franse ruiters (K.B. Albert I, Handschriftenkabinet, II, 1492)

Het Kruis van Charles de Loupoigne (met een nieuw voetstuk) tegen de muur van de kapel van het scoutsdomein "De Kluis" te St.-Joris-Weert. (Foto auteur)

Is geluk een moderne uitvinding?

DE zoektocht van de mensheid naar geluk is van alle tijden en van alle volkeren. Maar wat is geluk? Hoe kun je over iets zo ongrijpbaars, zo ondefinieerbaars, een geschiedkundig boek schrijven?

Geluk. Een geschiedenis
Darrin M. McMahon
De Bezige Bij (Amsterdam), 2005, 527p., 24.95 euro

Historicus Darrin M. McMahon (1963) onderzoekt in zijn boek 'Geluk, een geschiedenis' de westerse obsessie met geluk en laat zien dat de zoektocht naar het persoonlijk welbevinden een moderne uitvinding is, met een even rijk als merkwaardig verleden. Via onder meer wijsgeren als Socrates en Aristoteles, moderne denkers als Kant, Freud en Nietzsche, maar ook schrijvers als Huxley en Samuel Beckett, vertelt McMahon een meeslepende geschiedenis van de westerse filosofie aan de hand van een begrip dat ons allen zo na aan het hart ligt en het doel van ons leven uitmaakt.

Socrates (469-399 v.o.j) was de eerste die nadacht over een onderwerp dat alle filosofen na hem slapeloze nachten en afmattende denkoefeningen zou bezorgen. Socrates was een vurig aanhanger van het idee dat de mensen door hun rationele gedrag hun leven in eigen hand kunnen nemen. Het was Socrates' verdienste dat hij die gedachte toepaste op het streven naar geluk. Zo schiep hij een verlangen dat klassieke denkers eeuwenlang in zijn ban zou houden, en dat de mensheid sindsdien altijd heeft geobsedeerd.

Voor Aristoteles (384-322 v.o.j.) moest een gelukkig leven 'boven het menselijke niveau uitstijgen' en was zoiets voorbehouden aan de goden. De gelukkige man – en minder vaak de gelukkige vrouw – is iemand die de goden benaderde, die het louter menselijke achter zich heeft gelaten en die een vorm van transcendentie heeft bereikt.

In de westerse geschiedenis is geluk lange tijd het teken geweest van menselijke perfectie. Denken we maar aan de katholieke heiligen: mensen die iets bovenmenselijks hadden door uitzonderlijke verdiensten of bijzondere genade. Zij zouden na hun aardse gestaan het eeuwige geluk kennen. Men ging pas wezenlijk anders denken over het geluk tijdens de Verlichting (17de eeuw). In die periode kwamen mannen en vrouwen voor het eerst op het ongewone idee dat ze in dit leven gelukkig zouden kunnen zijn. Het geluk werd iets dat ieder mens in dit leven kan nastreven. Gelukkig zijn heette voortaan de normale toestand van de mens, niet een gave van god of een speling van het lot, geen beloning voor uitzonderlijk gedrag, maar iets wat de mens van nature toekwam en wat door iedereen kan worden bereikt.

De Duitse filosoof, Immanuel Kant (1724-1804) heeft terecht het volgende opgemerkt: 'Geluk is zo'n vaag begrip dat, al wil iedereen gelukkig worden, niemand duidelijk en samenhangend kan omschrijven wat het is wat hij eigenlijk begeert en wil bereiken'. Zoals Sigmund Freud bijna een eeuw geleden inzag, is 'geluk in wezen iets subjectiefs'. Het is voor de vader van de psychoanalyse ook een vaststaand feit dat het ontzettend lastig, ja zelfs onmogelijk om te peilen hoe gelukkig iemand anders is en hoe gelukkig we zelf zijn.

Darrin M. McMahon probeert door een geschiedenis van het geluk te schrijven na te gaan welke voorstellingen in de loop van de tijd aan de term en het begrip 'geluk' verbonden waren. Hij wil laten zien dat daar grote veranderingen in zijn opgetreden: het 'geluk' van gisteren lijkt nauwelijks op het 'geluk' van vandaag. Maar door de ontwikkelingsgeschiedenis van dit idee na te gaan en de herkomst te traceren van wat nu zo'n allesoverheersende aspiratie is, is het zijn betrachting te kunnen laten zien dat er toch belangrijke verbanden zijn.

Een fragment uit het voorwoord dat de auteur schreef bij dit lijvig boek.

Geboren in de oude wereld van het klassieke Griekenland, diepgaand beïnvloed door de joods-christelijke traditie, om als een radicale nieuwe kracht op te duiken in het tijdperk van de Verlichting, heeft geluk – en het najagen ervan – ons sindsdien altijd gefascineerd en heeft het onze moderne verwachtingen en ervaringen wezen-

PANORAMA
EETCAFE
Vrijdagavond, zaterdag en zondag
Verhuur van restaurant
en zalen
voor al uw feesten!
Hengstenberg 77 - 3090 Overijse
Tel. 02 687 71 98 - Fax 02 687 43 86
http://www.hotelpanorama.be - hotel.panorama@pi.be
Open van maandag tot vrijdag
van 11.30 tot 14.30 u en van 18.30 tot 22.30 u.

lijk bepaald. Het is duidelijk dat geen enkele hedendaagse poging om gelukkig te worden te begrijpen valt zonder een blik op dit verleden – een verleden dat, zoals we zullen zien, niet altijd zo gelukkig is geweest. Het najagen van geluk is altijd gepaard gegaan met worsteling en teleurstelling, met desillusie en wanhoop. Dat is de schaduwzijde ervan. De negentiende-eeuwse criticus Thomas Carlyle noemde het een 'schaduw van onszelf'. 'Er zit altijd een zwarte vlek in ons zonlicht.'

Zoals de schrijver beweert moet dit boek leesbaar zijn voor de vakkundige en niet-vakkundige filosoof. Voor de 'gewone lezer' dus. Het is daarom een bewuste poging om niet alleen te analyseren en te verklaren, maar ook om te verlevendigen en er een aangenaam boek van te maken. En eigenlijk ben je dat bij dit onderwerp verplicht. Iedereen heeft immers recht op zijn of haar stukje geschiedenis van het geluk.

Micheline Baetens

SD WORX

SD Sociaal secretariaat | SD Diagnostics | SD Opleidingen | SD Software solutions | SD On site | SD Consult | DIP

SD WORX biedt een volledige dienstverlening rond het tewerkstellen van personeel. Uw denk- en leefwereld ligt aan de basis van ons assortiment, een modulair aanbod van producten en diensten die mekaar perfect aanvullen. Wat u ook kiest, u krijgt een geïntegreerd pakket aangeboden. Van loonberekening over adviesverlening tot opleiding, ondersteuning ter plaatse en implementatie van HR software. Onze 1.200 werknemers werken voor meer dan 25.000 klanten. Neem gerust eens een kijkje op www.sd.be.

SD WORX. Personeelsbeleid dat werkt !
www.sd.be

VLAAMS GENOOTSCHAP OVERIJSE

AKTIE
VORMING
ONTSPANNING

VLAAMS-NATIONALE VERENIGING

Tel. 02 305 53 86

VERZEKERINGEN
detienne & partners

Justus Lipsiusplein 5 - 3090 Overijse
tel. 02 687 44 44 - CDV nr. 43364 - fax 02 688 08 82

ER is weer een jaartje bij en wij zijn er nog altijd. Een man, een woord klonk het vroeger toch, dus we gaan vandaag nog eens over biljarten praten. Ja, daarover geraakt men nooit uitgepraat. Sommige dagen zit het wat tegen, nochtans op hetzelfde biljart. Een van mijn bevriende betere spelers had daar dan een systeem op. Hij ging mentaal een lijstje af van dingen die hijzelf verkeerd kon doen. Dat hielp meer dan eens en met reden. De fouten die het missen veroorzaken kunnen toch alleen maar door de speler gedaan worden! Slordig of brutaal afstoten, minder vaste linkerhand, een te lange spits, mindere stevige plaatsing van de voeten, men kan nog lang doorgaan.

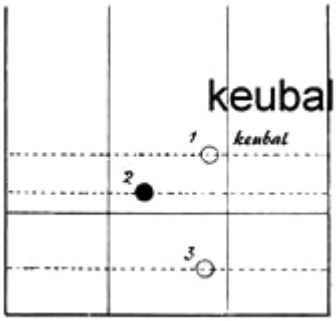

Nog even over het spelen van de dominante. Dit is een van de belangrijkste technieken voor het rappel spelen of het bijeenbrengen (verzamelen) van de drie ballen, hoofdzaak als men een grote reeks punten wil maken. Men zoekt dus een plaatsing, waarbij de keubal de hoek bepaalt van de driehoek der drie ballen die het verst verwijderd is van de korte band. Daarbij moeten de ballen zo liggen dat men bal twee zo kan aanspelen dat die eerst de lange band raakt en liefst alleen die band om zo de andere ballen te vervoegen. Die positie laat dus toe al bij de tweede stoot de ballen mooi bijeen te brengen. Meestal wordt die plaatsing bekomen door een "passage", waarbij de keubal gewild bal 3 voorbijloopt na het raken.

Ook toch iets over minder serieuze zaken.

Zou er in België iemand bestaan die het nog niet beu altijd maar opnieuw flagrante leugens te moeten slikken van onze politici? Het loopt de laatste tijd de spuigaten uit. Ik denk dat er snelcursussen bestaan voor politici over dat ene punt: hoe flagrant liegen tegen een camera en tegen de ganse bevolking en tegelijk kijken als een onschuldige baby. Ze hebben er allemaal van! Al in de gaten gekregen dat Caucau aan het terugkomen is? Na schandalen tot aftreden gedwongen en een beetje later rustig op onze tv komen uitleggen hoe hij België gaat redden.

Nog een enigma? Meer dan de helft der Vlaamse leraren van Brussel worden gebuisd in het examen Frans! Al gehoord van een Franstalige die buisde in een examen Nederlands? In Brussel? In de faciliteitengemeenten? Eigenaardig toch.

Al gemerkt hoe voorzichtig de CD&V spreekt over christelijke "fundamenten" of "tradities"? Meer moet je niet verwachten. Onze spoorwegen komen ook regelmatig in het nieuws. Na jarenlang getouwtrek eindelijk de bocht van Nossegem afgewerkt. Mooi niet? Leuven - Zaventem nu 15 minuten, vroeger 40 minuten meer. België was veel sneller om een miljarden kostende HST-lijn naar Luik te bouwen, winst 10 minuten! Moet er nog zand zijn?

Het viel mij onlangs ook op dat, als je van Antwerpen komt, je maar pover opgevangen wordt als je Brussel binnenrijdt. Je wordt gewoon de ring opgestuurd. Van Oostende komende is het al niet veel beter, je valt op de Keizer Karellaan. Vergelijk maar als je van Luik komt. Drie tunnels vangen je op, ene naar rechts, ene naar links en ene rechtdoor. Je zou gaan denken dat Luik veruit de grootste stad is van 't land. Van Namen kan je ook mooi rechtdoor naar het centrum. Van Bergen is het wat minder, maar ja, daar val je op Uccle l'intouchable! Waar zelfs de ring niet doormag.

Tot slot nog dit. Er zijn duizenden nieuwe jobs bijgekomen. Leg me dan eens uit hoe de werkloosheid niet zakt? Het budget is in evenwicht, maar er is geen geld in de kas, men schuift veel betalingen naar later, ondanks eenmalige inkomsten en uitschieters door hoge olieprijzen. Neemt men ons echt voor onnozelaars?

Tot volgende keer.

Jan Goossens

Vooruit Bin, zeg nog eens iets!
De mensen worden ongerust!

MARC VANDEVIJVER
GEDIPLOMEERD SLOTENMAKER
Mechanische beveiliging en electronische sloten
Veiligheidscilinders en standaardcilinders
Veiligheidsbeslag en rozassen
Brandkoffers en inbraakwerende kluizen
Sleutels - Sluitplannen - Sloten - Deurpompen
Openen en sluiten van deuren 24u op 24 u
Email : marc.vandevijver@pandora.be
Erkend lid van de Vlaamse Slotenmakers Unie
Uw Vlaamse Slotenmaker in de Rand
Maken en herstellen van schrijnwerk en glas
Tel. & Fax 02 687 32 83 Dringende interventie
Dag&Nacht GSM 0475 40 27 00

Socio-culturele vereniging die streeft naar een kwalitatieve leefcultuur in alle levensuitingen en voor iedereen, met een bijzondere aandacht voor de maatschappelijk zwakkeren.
DE NOTENBOOM
02 657 51 50 www.notenboom.be

De Vier Heemskinderen zijn een Middelnederlandse bewerking in dichtvorm van de Franse voorhoofse romancyclus 'Les Quatres Fils Aymon'. Het behandelt de strijd tussen Karel de Grote en de vier Heemskinderen: Adelaert, Ritsaert, Writsaert en Reinout, zoons van Karel's zuster Aye en haar echtgenoot Aymes van Dordogne. Geholpen door een neef, de tovenaar Malegijs en trouw bijgestaan door het toverros Beiaard, dat hun alle vier draagt, weten de broers naar de Ardennen (Dinant) en ten slotte naar Gascogne te ontsnappen. Nadat met de keizer vrede is gesloten sterft Reinout in Keulen.

De Middelnederlandse bewerking is in enige grote fragmenten bewaard gebleven. Toon en vorm wijzen op een hoge ouderdom (13e eeuw) van dit West-Vlaams dichtwerk dat later vele malen als volksboek werd heruitgegeven. Het gaf aanleiding tot volksgebruiken zoals de Ommegang met een Ros Beiaard in Dendermonde.

Het historisch volkslied is nog steeds eigendom van de Dendermondse Pynders of stucwerkers die het paard jaarlijks ronddragen. De eerste strofen zijn historisch, de volgende van de hand van Prudens van Duyse (Dendermonde 1804-1859), dichter en essayist, vader van Florimond.

De tekst:

I
't Ros Beiaard doet zijn ronde
In de stad van Dendermonde
Die van Aalst die zijn zo kwaad
Omdat hier 't Ros Beiaard gaat.

Refr.
De vier Aymonskinderen jent
Met blanken zweerd in d'hand
Zie ze rijden
't Zijn de schoonsten van ons land
't Ros Beiaard hoog verheven
Hij is in het vuur gebleven
Zie 't Ros Beiaard hoog verheven
Zie 't Ros Beiaard zeer charmant.

II
't Ros Beiaards ogen fonk'len
En zijn brede manen kronk'len
En hij wendt hem fraai en vlug
Met vier broers op zijnen rug.

III
Hun harnas, schild en lansen
Blinken bij de zonneglanzen
En den Beiaard 't vooisken geeft
Daar het Ros zijn eer in heeft.

IV
O Dendermondenaren
Blijf altijd de roem bewaren
Van het paard zo wijd vermaard
Als de grootste man op aard.

V
't Ros Beiaard is ons glorie
En benijdt g'ons die victorie
Aalst, gij hebt nog min verstand
Als ons ridderros vaillant.

VI
't Ros Beiaard is verheven
Hij heeft hem in 't vuur begeven
En het werk op 't oorlogsveld
Alles voor zijn groot geweld.

(Wordt vervolgd)
Roeland Gillis

't Ros Beiaard

Uit Dendermonde en Aalst

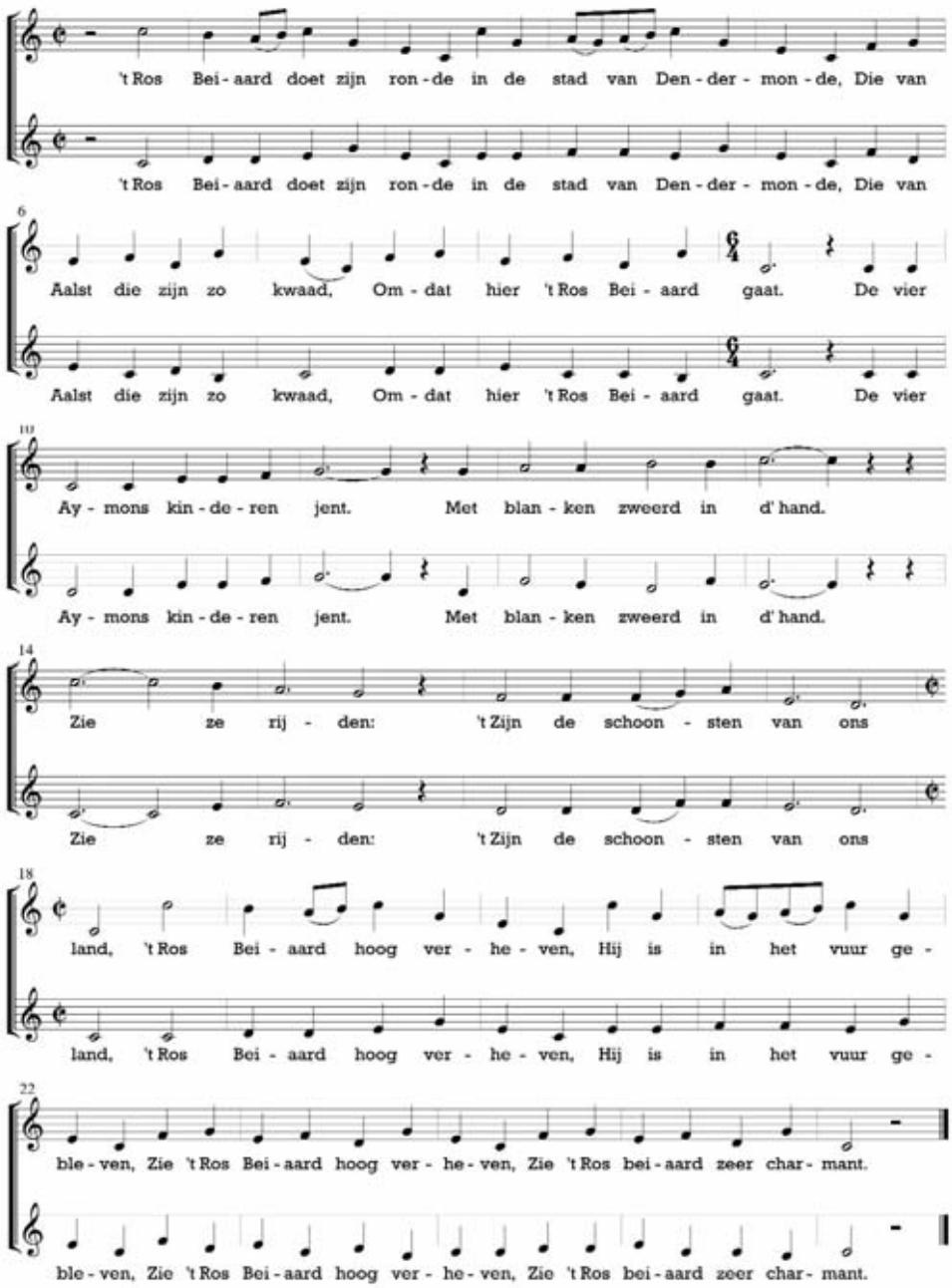

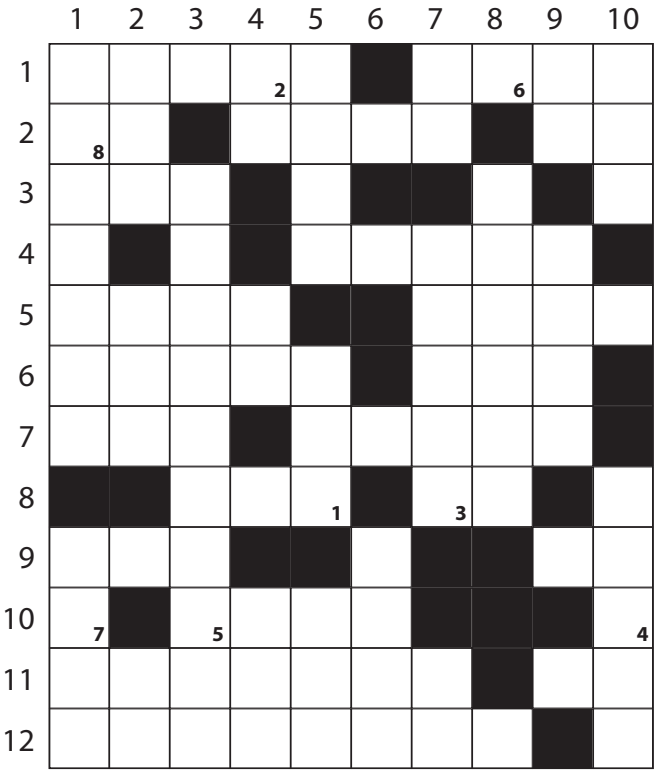

Horizontaal:

1. … Schotte - … Streuvels
2. do, …, mi - … of maxi – la, …, do
3. Samen …, samen thuis
4. Iemand iets … maken
5. … Boy – Grote en Kleine …
6. … vuur – Zell am …
7. Zij heeft een slanke … - … Daens
8. Hij is aan een … gekoppeld - medeklinkers van ‘roos’
9. Aan de … trekken - … of nee
10. … Romeo
11. … depressief - Chris en …
12. Willem …

Verticaal:

1. Pieter … - Alle wegen leiden naar …
2. Het schip vaart in de … - PALE … - … die willen te kap’ren varen
3. Felix …
4. Afkorting van ‘emeritus’ - symbool van ‘europium’ - het … van koren
5. Het … van de rekening zijn - Uncle … - medeklinkers van ‘focus’
6. In de … schieten
7. la, …, do – James … - … Chi Minh
8. Tom …
9. Het … breken - … Bos
10. Op de … - … van Maerlant

De winnaar van onze laatste rebus is J. Vandevoorde uit Hoeilaart, en hij/zij krijgt daarvoor binnenkort een boek toegestuurd. De oplossing van deze rebus was blijkbaar niet zo moeilijk, want veel juiste inzendingen hebben ons tijdig bereikt met als oplossing:

“Sterven voor het vaderland! Een plicht!
Maar hebt u in de geschiedenis ooit een vaderland zien sterven voor zijn ingezetenen?”

De oplossing van de kronkel kan u tot uiterlijk 20 maart opsturen naar:
Kronkel, Nijvelsebaan 71, 3090 Overijse,
of per e-post: **vkd_spoorslag@yahoo.com**.

Eindoplossing:

1	2	3	4	5	6	7	8

SLAGERIJ LEONARD

Waversesteenweg 54
3090 Overijse
02 687 71 39

Openingsuren:
ma.- vrij.: 8.30 u. - 12.30 u.
en 13.30 u. - 18.30 u.
za. 8 - 18.30 u.
don. en zon. gesloten

TUINARCHITECTUUR

PRIVETUINEN - BEDRIJFSGROEN
ONTWERP - AANLEG - ONDERHOUD - RENOVATIE

Eeuwfeestplein 9, 3090 Overijse
Tel. (02)687 51 05 - Fax (02)687 97 06
BRANKAER

Brussel blijft aantrekkelijke vestigingsplaats

Uit de 'European Cities Monitor 2005' van het vastgoedbedrijf Cushman & Wakefield Healey & Baker blijkt dat Brussel nog steeds de meest aantrekkelijk vestigingsplaats is voor bedrijven in Europa. In de jaarlijkse ranglijst prijkt Brussel al sinds 2001 onafgebroken op de vierde plaats:

Stad	*Rangschikking*			*Score*
	1990*	2004	2005	
London	1	1	1	0,87
Parijs	2	2	2	0,60
Frankfurt	3	3	3	0,33
Brussel	4	4	4	0,30
Madrid	17	7	7	0,24
Berlijn	15	9	8	0,19
Munchen	12	8	9	0,18
Zurich	7	10	10	0,18
Milaan	9	11	11	0,15
Dublin	-	12	12	0,14

* In 1990 werden slechts 25 steden opgenomen in de studie.

De vraag is of dit nu goed of slecht nieuws is? (DJ)

klavertje 4
Baby- en kinderboetiek
Stationsstraat 44
3090 Overijse
Tel. 02 687 91 14

Surftip

Via www.bib.belgium.be kan men alle catalogi raadplegen van bibliotheken die zich in de federale overheidsinstellingen bevinden. Handig om weten is dat als je bijvoorbeeld de zoektermen 'taalrol' of 'taalwetgeving in bestuurszaken' intoetst, je een lijstje krijgt met relevante boeken, wetenschappelijke artikelen en studies. (DJ)

City marketeer?

Erik Van Eycken uit Zaventem werd aangesteld als halftijds city marketeer van Tervuren. Zijn mandaat werd goedgekeurd op het College van burgemeester en schepenen van donderdag 3 november 2005. Zijn belangrijkste taak is de coördinatie van het jaarlijkse zomerfestival Hee Tervuren op 7, 8 en 9 juli 2006. Daarnaast zal Van Eycken ook helpen om de culturele activiteiten van de gemeente beter uit te werken en "zijn knowhow ter beschikking te stellen bij de organisatie van verschillende evenementen in de vrijetijdssector."
City marketeer… knowhow… Wat is er mis met stadsmarktonderzoeker of vakkennis? Wat denkt het College van Burgemeester en Schepenen hiervan? (DJ)

Flanel DAG- EN NACHT-LINGERIE
Waversesteenweg 26, 3090 Overijse - Tel. 02 687 74 65
Openingsuren: di-vr: 9 u. - 12.15 u. en 13.45 u. - 19 u.
zaterdag tot 18.30 u. - maandag gesloten

La reine des raisins?

Voor de uitreiking van de Volkswagen Fox aan de druivenkoningin van Overijse werden door Garage Beerens uitnodigingen in het Nederlands en het Frans verstuurd. "Dit is gewoon ongehoord. De uitnodiging is in beide talen en de 'Druivenkoningin' wordt vertaald als 'la Reine des Raisins'. Die titel kan helemaal niet vertaald worden!", verklaarde eerste schepen Jules Peeters (Overijse 2002) aan Het Laatste Nieuws.
Een suggestie voor het gemeentebestuur van Overijse (en Hoeilaart?): verplicht kandidaat-sponsors van de druivenfeesten om uitsluitend het Nederlands als voertaal te gebruiken door middel van een contract. (DJ)

TAK-boetefonds

De 10e Historische Beurs van de Vlaamse Beweging op 16 oktober ll. bracht welgeteld 959,35 euro op. De netto-opbrengst van de beurs komt steeds volledig ten goede aan een Vlaamse vereniging of project. Ditmaal is het bedrag door de organisator Vlaamse Verzamelaarskring meteen overgemaakt aan het boetefonds van het Taal Aktie Komitee (TAK). De volgende Historische Beurs vindt plaats op zondag 15 oktober 2006. (LV)

Hoeilaart volgt Zemst

Om de toestroom van anderstaligen een halt toe te roepen vraagt het gemeentebestuur van Hoeilaart aan bouwpromotoren en ondernemers om kandidaat-kopers te zoeken die Nederlands spreken. Volgens schepen van Ruimtelijke Ordening en Stedenbouw Jean-Pierre Maeyens (Groen!) is dit de enige manier om het maatschappelijk weefsel van de gemeente te versterken: *"Het hoeven niet per sé Vlamingen te zijn. Een Japanner of een Nederlander is ook welkom. Maar ons criterium is of de geïnteresseerden een meerwaarde betekenen voor onze gemeente."* Hoeilaart volgt hiermee het voorbeeld van Zemst waar een regel werd goedgekeurd waarbij kopers moeten bewijzen dat ze het Nederlands machtig zijn of alvast bereid zijn om de taal te leren. (DJ)

KAMELEON PLUS bvba - Overijse
verzorgt de **opmaak van tijdschriften, boeken, catalogi, brochures**
Tel. 02 687 91 37 - Fax 02 305 38 13
E-mail: jan.de.mulder@telenet.be

Praat- en eetcafé
DE FOCUS
Justus Lipsiusplein 18
3090 Overijse
Tel./fax 02 687 36 61
www.defocus.be
Bij Annie en Benny

KBC-Plan voor uw Toekomst
Ik weet niet wat de toekomst brengt. Maar wel wat ik wil dat ze brengt.
Niemand weet wat de dag van morgen brengt. Daarom heb ik bij KBC een 'Plan voor mijn Toekomst' afgesloten. Een afgewogen combinatie van spaarformules, verzekeringen en beleggingen. Met al je zaken zo mooi op een rijtje, heb je een stuk meer vertrouwen in de toekomst.
www.kbc.be/toekomstplan
KBC Bank & Verzekering
We hebben het voor u.

Vlaams Stedelijk Gebied rond Brussel

In vorig Spoorslagnummer werd aangekondigd dat de afbakening der gemeenten en de gebiedsspecifieke bepalingen onder het vergrootglas zouden gelegd worden. De VSGB-werkgroep binnen het Halle-Vilvoordekomitee kwam echter pas in Sterrebeek voor een studievergadering samen op maandag 30 januari ll., een week na het afsluiten van de redactionele kopij voor dit nummer. Onze verontschuldiging voor de voorbarige aankondiging!
De (voor)ontwerpteksten worden op dit ogenblik na een beperkte inspraakronde van provincie en gemeenten verder uitgewerkt op het kabinet van Dirk Van Mechelen, Vlaams minister van Financiën, Begroting en Ruimtelijke Ordening. Over enkele maanden zullen zij aan een openbaar onderzoek getoetst worden. U wil de eerste teksten, opgesteld door gespecialiseerde firma's, maar waarin we een coherente visie missen, inkijken? Dat kan, neem contact op met HVK-voorzitter Francis Stroobants of met de spoorslagredactie. De bundel omvat een honderdtal informatieve kaarten, een hoofdrapport van 104 bladzijden en een uitvoerige bijlage van nog eens 150 bladzijden. *(FS)*

Omzendbrief Binnenlandse Zaken

In een omzendbrief van 3 januari 2006 laat de Federale Overheidsdienst Binnenlandse Zaken weten dat de elektronische identiteitskaart van een burger, die van een gemeente met een bepaald taalregime verhuist naar een gemeente met een ander taalregime, geldig blijft. Enkel de wijziging van de hoofdverblijfplaats wordt aangepast in de geldende bestuurstaal. Andere Franstalige vermeldingen blijven ongewijzigd.
In een persmededeling laat burgemeester Dirk Brankaer (OV2002) van Overijse weten dat deze omzendbrief niet conform is met de taalwetgeving. Om deze reden heeft het college van burgemeester en schepenen Patrick Dewael (VLD), minister van Binnenlandse Zaken, verzocht om overeenkomstig de wetten op het gebruik van talen in bestuurszaken, de Commissie voor het Taaltoezicht te raadplegen betreffende de inhoud van zijn omzendbrief. *(DJ)*

We are sick of it all!

Tekenend voor deze tijd: alles moet zo nodig Engels-chique klinken. Onze taal wordt doorspekt met Amerikaanse slang begrippen. Elke vereniging of bedrijfje moet zonodig een Engels klinkend uithangbord hebben, van een 'atletics team' tot één of andere 'office'. Ons voorstel ter attentie van onze gemeentevaderen: stop elke subsidiëring aan anderstalig klinkende sport- of cultuurverenigingen; het Vlaamse straatbeeld ten bate! *(DV)*

Telenet ~~Vlaanderen~~

Begin december 2005 ontvingen de inwoners van Overijse de bus aan bus reclame van Telenet. Deze brochure bevatte twee los van elkaar staande folders. In de Nederlandstalige folder werd een overzicht gegeven van alle digitale TV zenders, ongeachte het taalregime, die met Telenet Digitaal te ontvangen zijn. In de Franstalige folder werd opvallend alleen reclame gemaakt voor de 17 Franstalige zenders. Wij vermoeden dat men in Mechelen niet weet dat Overijse géén faciliteitengemeente is, en dat de officiële voertaal uitsluitend het Nederlands is. Telenet dwarsboomt op flagrante wijze de integratie van anderstaligen in de Vlaamse Rand rond Brussel. *(HO)*

Kartel CD&V/N-VA in Hoeilaart?

Uit betrouwbare bron heeft de redactie vernomen dat er een eerste vrijblijvend gesprek heeft plaats gevonden tussen CD&V en N-VA. Het N-VA bestuur van Hoeilaart raadpleegt momenteel, door middel van een schriftelijke opiniepeiling, zijn achterban vooraleer verdere stappen te ondernemen. *(DJ)*